

มาตรการป้องกันและแก้ไข ผลกระทบสิ่งแวดล้อม และ มาตรการติดตามตรวจสอบ คุณภาพสิ่งแวดล้อม

- 2.1 มาตรการป้องกันและแก้ไขผลกระทบสิ่งแวดล้อม
- 2.2 มาตรการติดตามตรวจสอบคุณภาพสิ่งแวดล้อม
 - 2.2.1 คุณภาพอากาศ
 - 2.2.2 ระดับเสียง
 - 2.2.3 ค่าความสั่นสะเทือน
 - 2.2.4 คุณภาพน้ำ

บทที่ 2

มาตรการป้องกันและแก้ไขผลกระทบสิ่งแวดล้อม และมาตรการติดตามตรวจสอบคุณภาพสิ่งแวดล้อม

2.1 มาตรการป้องกันและแก้ไขผลกระทบสิ่งแวดล้อม

ผลการตรวจสอบการปฏิบัติตามมาตรการป้องกันและแก้ไขผลกระทบสิ่งแวดล้อม ที่เสนอไว้ในรายงานโครงการเหมืองแร่
ยิปซัมและแร่แอนไฮไดรต์ ประทานบัตรที่ 33123/16366 ของ บริษัท เพียวไบรท์ จำกัด ตั้งอยู่ที่ หมู่ที่ 5 ตำบลไม้เรียง
อำเภอฉวาง จังหวัดนครศรีธรรมราช ตามหนังสือที่ ทส 1009.2/15312 ลงวันที่ 17 ธันวาคม 2558 รายละเอียดดังตารางที่ 2-1
ถึงตารางที่ 2-4

ตารางที่ 2-1 มาตรการป้องกันและแก้ไขผลกระทบสิ่งแวดล้อมโดยทั่วไป

| เงื่อนไขตามมาตรการ | ผลการปฏิบัติตามมาตรการ | ปัญหา อุปสรรค ที่ไม่สามารถปฏิบัติตามมาตรการ และแนวทางแก้ไข | เอกสารอ้างอิง |
|---|---|--|---|
| ระยะเตรียมการทำเหมือง | | | |
| 1. ให้มีจุดรับเรื่องร้องทุกข์ความเดือดร้อนของประชาชนที่เกิดจากกิจกรรมการทำเหมืองแร่ และกิจกรรมที่เกี่ยวข้อง และในกรณีที่มีผู้ร้องเรียน ผู้ถือประทานบัตรต้องดำเนินการแก้ไขและให้ความช่วยเหลือด้วยความเป็นธรรม | <ul style="list-style-type: none"> ทางโครงการได้จัดให้มีเจ้าหน้าที่คอยติดตามตรวจสอบผลกระทบรวมทั้งเรื่องรื้อร้างเรียนต่างๆ ที่เกิดจากการดำเนินโครงการ พร้อมจะจัดให้มีกล่องรับเรื่องร้องเรียนโดยติดตั้งไว้บริเวณด้านหน้าโครงการ หรือที่ที่ประชาชนสามารถเข้าถึงได้ง่าย | - | - |
| ระยะดำเนินการทำเหมืองและสิ้นสุดการทำเหมือง | | | |
| 1. หากได้รับการร้องเรียนจากประชาชนที่อาศัยอยู่ในบริเวณใกล้เคียงว่าได้รับความเดือดร้อนรำคาญจากการดำเนินโครงการและกรรมอุตสาหกรรมพื้นฐานและการเหมืองแร่ หรือสำนักนโยบายและแผนทรัพยากรธรรมชาติและสิ่งแวดล้อมได้ตรวจสอบแล้ว พบว่า ผู้ถือประทานบัตรไม่ปฏิบัติตามมาตรการป้องกันและแก้ไขผลกระทบสิ่งแวดล้อมที่กำหนด จะต้องหยุดการทำเหมืองแล้วแก้ไขเหตุแห่งความเดือดร้อนให้เสร็จสิ้นก่อนที่จะดำเนินการต่อไป | <ul style="list-style-type: none"> ในกรณีที่ได้รับการร้องเรียนจากประชาชนในบริเวณใกล้เคียงโครงการว่าได้รับความเดือดร้อนรำคาญจากการทำเหมืองแร่ ผู้ถือประทานบัตรจะยุติการทำเหมืองตามคำสั่งของทางราชการแล้วแก้ไขเหตุแห่งความเดือดร้อนให้เสร็จสิ้นก่อนที่จะดำเนินการต่อไป | - | - |
| 2. ให้ปรับปรุงฟื้นฟูพื้นที่โครงการที่ผ่านการทำเหมืองแร่แล้ว และพื้นที่สิ้นสุดการใช้ประโยชน์แล้วตามแผนงานที่ได้เสนอไว้ในรายงานการวิเคราะห์ผลกระทบสิ่งแวดล้อม พร้อมทั้งให้รายงานผลการดำเนินงานให้สำนักงานนโยบายและแผนทรัพยากรธรรมชาติและสิ่งแวดล้อมและกรมอุตสาหกรรมพื้นฐานและการเหมืองแร่ทราบทุกปี | <ul style="list-style-type: none"> วิศวกรของโครงการร่วมกับผู้ถือประทานบัตรได้ดำเนินการปรับปรุงฟื้นฟูสภาพแวดล้อมพื้นที่ที่ผ่านการทำเหมืองแร่ ควบคู่ไปกับการทำเหมือง โดยมีการปรับเกลี่ยพื้นที่พร้อมปลูกต้นไม้เสริมเพิ่มเติม และดูแลสภาพป่าไม้ที่มีอยู่เดิมให้เติบโตได้ดี ตามแผนงานที่ได้เสนอไว้ในรายงานแผนและผลการดำเนินงานด้านการฟื้นฟูพื้นที่ทำเหมือง ซึ่งได้จัดทำ | - | <ul style="list-style-type: none"> เอกสารแนบ 3 |

| เงื่อนไขตามมาตรการ | ผลการปฏิบัติตามมาตรการ | ปัญหา อุปสรรค ที่ไม่สามารถปฏิบัติตามมาตรการ และแนวทางแก้ไข | เอกสารอ้างอิง |
|--|--|--|---------------|
| | <p>รายงานครั้งล่าสุดประจำปี 2567 เพื่อเสนอต่อสำนักงานนโยบายและแผนทรัพยากรธรรมชาติและสิ่งแวดล้อม กรมอุตสาหกรรมพื้นฐานและการเหมืองแร่ และหน่วยงานที่เกี่ยวข้องพิจารณา</p> | | |
| <p>3. ในกรณีที่โครงการ มีความจำเป็นต้องเปลี่ยนแปลงรายละเอียดโครงการหรือมาตรการป้องกันและแก้ไขผลกระทบสิ่งแวดล้อม หรือมาตรการติดตามตรวจสอบผลกระทบสิ่งแวดล้อม ตามที่ได้เสนอไว้ในรายงานการวิเคราะห์ผลกระทบสิ่งแวดล้อมที่ได้รับความเห็นชอบไว้แล้ว ให้โครงการดำเนินการดังนี้</p> <ul style="list-style-type: none"> - กรณีผู้ถือประทานบัตรมีความจำเป็นต้องเปลี่ยนแปลงแผนผังการทำเหมืองโครงการ เช่น การขยายพื้นที่การทำเหมือง การทำเหมืองในพื้นที่กันชน หรือพื้นที่เว้นการทำเหมืองเข้าใกล้ทางสาธารณะ หรือทางน้ำสาธารณะในระยะห่างน้อยกว่าระยะที่กำหนดไว้ ให้จัดทำเป็นรายงานการขอเปลี่ยนแปลงรายละเอียดโครงการ เสนอให้คณะกรรมการผู้ชำนาญการพิจารณารายงานการวิเคราะห์ผลกระทบสิ่งแวดล้อมด้านเหมืองแร่และอุตสาหกรรมถลุงหรือแต่งแร่ พิจารณาให้ความเห็นชอบก่อนการเปลี่ยนแปลง - ในกรณีไม่เข้าข่ายการเปลี่ยนแปลงรายละเอียดโครงการตามให้แจ้งหน่วยงานผู้อนุมัติหรืออนุญาตโดย - หากหน่วยงานผู้อนุมัติหรืออนุญาตเห็นว่าการเปลี่ยนแปลงดังกล่าวเกิดผลดีต่อสิ่งแวดล้อมมากกว่าหรือเทียบเท่า มาตรการที่กำหนดไว้ในรายงานการวิเคราะห์ผลกระทบสิ่งแวดล้อมที่ได้รับความเห็นชอบไว้แล้วให้หน่วยงานผู้อนุมัติ | <ul style="list-style-type: none"> ● ในกรณีที่มีความประสงค์จะเปลี่ยนแปลงวิธีการทำเหมืองหรือการดำเนินงานที่แตกต่างจากที่เสนอไว้ในรายงานผู้ถือประทานบัตรจะดำเนินการแจ้งให้หน่วยงานที่เกี่ยวข้องทราบ โดยแจ้งรายละเอียด/ข้อมูลที่เปลี่ยนแปลง ให้คณะกรรมการผู้ชำนาญการพิจารณาให้ความเห็นชอบก่อนการดำเนินการเปลี่ยนแปลง | - | - |

| เงื่อนไขตามมาตรการ | ผลการปฏิบัติตามมาตรการ | ปัญหา อุปสรรค ที่ไม่สามารถปฏิบัติตามมาตรการ และแนวทางแก้ไข | เอกสารอ้างอิง |
|---|--|--|---------------|
| <p>หรืออนุญาตให้จัดแจ้งให้เป็นไปตามหลักเกณฑ์ เงื่อนไขที่กำหนดไว้ในกฎหมายนั้นๆ ต่อไป พร้อมกับให้จัดทำสำเนาการเปลี่ยนแปลงดังกล่าวข้างต้นที่ได้รับจัดแจ้งไว้ แจ้งให้สำนักงานนโยบายและแผนทรัพยากรธรรมชาติและสิ่งแวดล้อม เพื่อทราบ</p> <p>- หากหน่วยงานผู้อนุมัติหรืออนุญาตเห็นว่าการเปลี่ยนแปลงดังกล่าวอาจกระทบต่อสาระสำคัญในรายงานการวิเคราะห์ผลกระทบสิ่งแวดล้อมที่ได้รับความเห็นชอบไว้แล้ว ให้หน่วยงานผู้อนุมัติหรืออนุญาตจัดส่งรายงานการเปลี่ยนแปลงดังกล่าวให้สำนักงานนโยบายและแผนทรัพยากรธรรมชาติและสิ่งแวดล้อม เพื่อเสนอให้คณะกรรมการผู้ชำนาญการพิจารณารายงานวิเคราะห์ผลกระทบสิ่งแวดล้อมด้านเหมืองแร่ให้ความเห็นชอบประกอบก่อนดำเนินการเปลี่ยนแปลง และเมื่อโครงการได้รับอนุมัติอนุญาตให้มีการเปลี่ยนแปลง ให้หน่วยงานผู้อนุมัติอนุญาตแจ้งผลการเปลี่ยนแปลงดังกล่าวให้สำนักงานนโยบายและแผนทรัพยากรธรรมชาติและสิ่งแวดล้อม เพื่อทราบ</p> | | | |
| <p>4. ในระหว่างการทำเหมือง หากพบโบราณวัตถุ ร่องรอยทางประวัติศาสตร์ หรือโบราณคดี จะต้องรายงานและขอความร่วมมือจากกรมศิลปากรเข้าไปดำเนินการตรวจสอบพื้นที่ ทั้งนี้ ในระหว่างการทำเหมืองจะต้องหยุดทำเหมืองชั่วคราว และหากพิสูจน์แล้ว พบว่า เป็นแหล่งที่มีความสำคัญทางประวัติศาสตร์ โบราณคดี ผู้ถือประทานบัตรจะต้องปฏิบัติตามเงื่อนไขของหน่วยงานที่เกี่ยวข้อง โดยไม่มีข้อเรียกร้องใดๆ</p> | <ul style="list-style-type: none"> ● ระหว่างการทำเหมืองหากขุดพบโบราณวัตถุ ร่องรอยทางประวัติศาสตร์ หรือโบราณคดี ผู้ถือประทานบัตรจะรายงานและขอความร่วมมือจากกรมศิลปากรเข้าไปดำเนินการตรวจสอบพื้นที่ พร้อมทั้งจะให้ความร่วมมือและปฏิบัติตามเงื่อนไขของหน่วยงานที่เกี่ยวข้องโดยไม่มีข้อเรียกร้องใดๆ | - | - |

| เงื่อนไขตามมาตรการ | ผลการปฏิบัติตามมาตรการ | ปัญหา อุปสรรค ที่ไม่สามารถปฏิบัติตามมาตรการ และแนวทางแก้ไข | เอกสารอ้างอิง |
|---|--|--|---|
| 5. ให้รายงานผลการปฏิบัติตามมาตรการป้องกันและแก้ไขผลกระทบสิ่งแวดล้อมและมาตรการติดตามตรวจสอบผลกระทบสิ่งแวดล้อมให้สำนักงานนโยบายและแผนทรัพยากรธรรมชาติและสิ่งแวดล้อม และกรมอุตสาหกรรมพื้นฐานและการเหมืองแร่ทราบอย่างน้อยปีละ 2 ครั้ง | <ul style="list-style-type: none"> ผู้ถือประทานบัตรได้มอบหมายให้บริษัท ไมน์ เ็นจิเนียริง คอนซัลแตนท์ จำกัด ดำเนินการตรวจวัดคุณภาพสิ่งแวดล้อม พร้อมจัดทำและนำเสนอรายงานผลการปฏิบัติตามมาตรการป้องกันและแก้ไขผลกระทบสิ่งแวดล้อมและมาตรการป้องกันและแก้ไขผลกระทบสิ่งแวดล้อมให้หน่วยงานที่เกี่ยวข้องทราบ ปีละ 2 ครั้ง ในช่วงเดือน มกราคม-มิถุนายน และเดือนกรกฎาคม-ธันวาคม | - | - |
| 6. ให้โครงการจัดตั้งกองทุนพัฒนาหมู่บ้านรอบพื้นที่เหมืองแร่ เพื่อเป็นงบประมาณในการดำเนินโครงการพัฒนาคุณภาพชีวิตของประชาชนในชุมชนโดยรอบพื้นที่เหมืองแร่ โดยกำหนดจากอัตราการผลิตแต่ละปี ในอัตรา 1 บาทต่อเมตริกตัน แต่ต้องไม่น้อยกว่าปีละ 500,000 บาท และจัดตั้งกองทุนเฝ้าระวังภาวะสุขภาพ โดยกำหนดจากอัตราการผลิตแต่ละปี ในอัตรา 0.50 บาทต่อเมตริกตัน แต่ต้องไม่น้อยกว่า ปีละ 200,000 บาท ในเดือนแรกของทุกๆ ปี ตลอดอายุประทานบัตร | <ul style="list-style-type: none"> ผู้ถือประทานบัตรได้จัดสรรงบประมาณเพื่อดำเนินการจัดตั้ง “กองทุนพัฒนาหมู่บ้านรอบพื้นที่เหมืองแร่” ตามประกาศกรมอุตสาหกรรมพื้นฐานและการเหมืองแร่ เพื่อเป็นงบประมาณในการดำเนินกิจกรรมพัฒนาคุณภาพชีวิตของประชาชนในชุมชนโดยรอบพื้นที่ประทานบัตร | - | <ul style="list-style-type: none"> เอกสารแนบ 4 |

ตารางที่ 2-2 มาตรการป้องกันและแก้ไขผลกระทบสิ่งแวดล้อมในระยะเตรียมการทำเหมือง

| เงื่อนไขตามมาตรการ | ผลการปฏิบัติตามมาตรการ | ปัญหา อุปสรรค ที่ไม่สามารถปฏิบัติตามมาตรการ และแนวทางแก้ไข | เอกสารอ้างอิง |
|--|---|--|--|
| ทรัพยากรสิ่งแวดล้อมทางกายภาพ | | | |
| 1. ลักษณะภูมิประเทศ | | | |
| 1. กำหนดขอบเขตพื้นที่กิจกรรมต่างๆ ตามแผนงานที่กำหนดได้แก่ พื้นที่เปิดทำเหมือง จำนวน 26.1 ไร่ พื้นที่เก็บกองเปลือกดิน ที่อักษร “ด” มีพื้นที่จำนวน 12.5 ไร่ บ่อตกตะกอนอักษร “บ” มีพื้นที่จำนวน 0.6 ไร่ ลึก 3 เมตร รวมทั้งกำหนดแนวเว้นเขตไม่ทำเหมืองระยะ 15 เมตร จากเส้นทางสาธารณะให้ชัดเจน | <ul style="list-style-type: none"> ผู้ถือประทานบัตรได้ร่วมกับวิศวกรผู้ควบคุมการทำเหมืองกำหนดพื้นที่กิจกรรมต่างๆ ที่เกี่ยวข้องกับการทำเหมืองอย่างชัดเจนโดยกำหนดแนวเว้นไม่ทำเหมืองระยะ 15 เมตร และแนวกั้นเขตไม่ทำเหมืองจากทางสาธารณะ และพื้นที่เก็บกองดิน พร้อมทั้งปฏิบัติตามแผนผังโครงการอย่างเคร่งครัด | - | <ul style="list-style-type: none"> เอกสารแนบ 5 รูปที่ 1 รูปที่ 2 รูปที่ 3 |
| 2. จัดสร้างคันทำบดินอัดแน่นและคุระบายน้ำล้อมรอบพื้นที่ทำเหมือง และรอบพื้นที่เก็บกองเปลือกดินโครงการ โดยคันทำบดินมีขนาดความกว้าง ฐาน 5 เมตร สูง 1 เมตร และสันคันทำบกว้าง 3 เมตร และคุระบายน้ำมีขนาดกว้าง 1.5 เมตร ลึก 1 เมตร และขุดบ่อตกตะกอนเพื่อรองรับน้ำ จำนวน 1 บ่อ ขนาดเนื้อที่ 0.6 ไร่ ลึก 3 เมตร | <ul style="list-style-type: none"> ผู้ถือประทานบัตรได้สร้างคันทำบดินอัดแน่น ขุดคุระบายน้ำรอบพื้นที่โครงการ และขุดบ่อตกตะกอนโดยมีขนาดเป็นไปตามแผนผังโครงการ เพื่อรองรับจากกิจกรรมการทำเหมืองของโครงการและป้องกันน้ำและตะกอนดินไหลออกสู่ภายนอกโครงการ | - | <ul style="list-style-type: none"> เอกสารแนบ 5 รูปที่ 4 รูปที่ 5 รูปที่ 6 |
| 3. ปลูกพืชคลุมดิน ได้แก่ หญ้าแฝก และปลูกไม้ยืนต้นโตเร็ว เช่น สะตอ ไข่เขียว ชะมวง ตะกู และเทพทาร์ เป็นต้น บนคันทำบดิน เพื่อป้องกันการชะล้างพังทลายของคันทำบดิน และป้องกันผลกระทบต่อน้ำที่ข้างเคียงโดยปลูกเป็นแถวแบบสลับฟันปลา ระยะห่างประมาณ 2 x 2 เมตร | <ul style="list-style-type: none"> ผู้ถือประทานบัตรได้ดูแลต้นไม้เดิมที่ปลูกไว้บริเวณพื้นที่โครงการให้เจริญงอกงามได้ดีและดำเนินการปลูกไม้ยืนต้น และพืชคลุมดินเพิ่มเติมในบริเวณที่เอื้ออำนวยต่อการปลูก และดูแลให้มีการเจริญเติบโตที่ดีเพื่อลดผลกระทบต่อน้ำที่ข้างเคียง | - | <ul style="list-style-type: none"> เอกสารแนบ 5 รูปที่ 7 |

| เงื่อนไขตามมาตรการ | ผลการปฏิบัติตามมาตรการ | ปัญหา อุปสรรค ที่ไม่สามารถปฏิบัติตามมาตรการ และแนวทางแก้ไข | เอกสารอ้างอิง |
|--|---|--|---|
| 2. คุณภาพอากาศ | | | |
| 1. ปลุกพืชคลุมดิน ได้แก่ หญ้าแฝก และปลูกไม้ยืนต้นโตเร็ว เช่น สะตอ ไข่เหี้ยว ชะมวง ตะกู และเทพทาโร เป็นต้น บนคันทำนบดิน และบริเวณพื้นที่ไม่ทำเหมืองโดยรอบ เพื่อเป็นแนวกันชนลดผลกระทบต่อนพื้นที่ข้างเคียง โดยปลูกเป็นแถวแบบสลับฟันปลา ระยะห่างต้นและแถวประมาณ 2 x 2 เมตร เพื่อเป็นแนวกันชนป้องกันฝุ่นละอองแพร่กระจายออกสู่ภายนอก | <ul style="list-style-type: none"> ผู้ถือประทานบัตรได้ดูแลต้นไม้เดิมที่ปลูกไว้บริเวณพื้นที่โครงการให้เจริญงอกงามได้ดีและดำเนินการปลูกไม้ยืนต้นและพืชคลุมดินเพิ่มเติมในบริเวณที่เอื้ออำนวยต่อการปลูกและดูแลให้มีการเจริญเติบโตที่ดีเพื่อลดผลกระทบต่อนพื้นที่ข้างเคียง | - | <ul style="list-style-type: none"> เอกสารแนบ 5 รูปที่ 7 |
| 2. ให้ปรับปรุงซ่อมแซมระบบป้องกันผลกระทบสิ่งแวดล้อมของโรงแต่งแร่ตามระเบียบข้อกำหนดของหน่วยงานราชการที่กำหนดไว้อย่างเคร่งครัด ดังนี้ <ul style="list-style-type: none"> - ให้สร้างอาคารปิดคลุม 3 ด้าน และหลังคาสำหรับเครื่องร่ายรับแร่ และตะแกรงร่อนคัดเศษหิน ดิน ทรายเป็น (Scalping Screen) - ระบบสายพานลำเลียง ต้องสร้างอุปกรณ์ปิดคลุมโดยตลอด พร้อมทั้งติดตั้งเครื่องฉีดสเปรย์น้ำบริเวณจุดต่างๆ ที่ก่อให้เกิดฝุ่นละอองภายนอกอาคาร - บริเวณปลายสายพานลำเลียงที่เทกองหินคัดขนาดแล้ว ต้องติดตั้งเครื่องฉีดสเปรย์น้ำ หรือเครื่องป้องกันฝุ่นในการเทกองแร่คัดขนาดแล้ว - ปรับปรุงเส้นทางลำเลียงหินภายในโรงแต่งแร่เป็นถนนลาดยางหรือถนนคอนกรีต - ปรับปรุงพื้นที่เก็บกองแร่เป็นลานคอนกรีตหรือหินบดอัดแน่น | <ul style="list-style-type: none"> ผู้ถือประทานบัตรได้สร้างระบบป้องกันผลกระทบสิ่งแวดล้อมของโรงแต่งแร่ตามระเบียบข้อกำหนดของหน่วยงานราชการที่กำหนด ดังต่อไปนี้ <ul style="list-style-type: none"> - สร้างอาคารปิดคลุม 3 ด้าน - สร้างอาคารปิดคลุมยังรับหินและแร่ใหญ่ - สร้างหลังคาปิดคลุมสายพานลำเลียง - ติดตั้งเครื่องฉีดสเปรย์น้ำบริเวณปลายสายพานลำเลียง หรือเครื่องป้องกันฝุ่นในการเทกองแร่คัดขนาด - มีการปรับปรุงเส้นทางลำเลียงหินให้เป็นถนนดินบดอัดแน่น - ผู้ถือประทานบัตรจะได้วางแผนปรับปรุงพื้นที่เก็บกองแร่ เป็นให้เป็นลานคอนกรีตหรือหินบดอัดแน่น - มีการฉีดพรมน้ำตามเส้นทางขนส่งในขณะที่เครื่องจักรกลและยานพาหนะทำงานอยู่ เพื่อป้องกันการฟุ้งกระจายของฝุ่น พร้อมทั้งมีการทำความสะอาดเก็บกวาดฝุ่นละอองที่ตกค้างสะสมบริเวณพื้นโรงแต่งแร่ | - | <ul style="list-style-type: none"> เอกสารแนบ 5 รูปที่ 8 รูปที่ 9 รูปที่ 10 รูปที่ 11 รูปที่ 12 |

| เงื่อนไขตามมาตรการ | ผลการปฏิบัติตามมาตรการ | ปัญหา อุปสรรค ที่ไม่สามารถปฏิบัติตามมาตรการ และแนวทางแก้ไข | เอกสารอ้างอิง |
|---|---|--|---|
| <ul style="list-style-type: none"> - ให้ใช้การฉีดพรมน้ำตามเส้นทางขนส่งลำเลียงหิน ในขณะที่เครื่องจักรกลและยานพาหนะทำงานอยู่ เพื่อป้องกันการฟุ้งกระจายของฝุ่น พร้อมทั้งมีการทำความสะอาด เก็บกวาดฝุ่นละอองที่ตกค้างสะสมบริเวณพื้นโรงแต่งแร่ และเส้นทางลำเลียงอย่างน้อยสัปดาห์ละ 1 ครั้ง - มีระบบลานลำเลียงรถยนต์ที่มีประสิทธิภาพและทำการล้างล้อรถยนต์บรรทุกแร่ก่อนออกนอกโรงแต่งแร่ | <ul style="list-style-type: none"> - โครงการได้ออกกฎระเบียบให้รถบรรทุกทำการล้างล้อทุกครั้งก่อนออกนอกพื้นที่โครงการ | | |
| <ul style="list-style-type: none"> - ปลุกต้นไม้โตเร็วสูงหนาแน่นที่ปิดกั้นทิศทางลมและเสียงตามความเหมาะสมของสภาพพื้นที่ ตามแนวเขตพื้นที่โรงแต่งแร่ โดยรอบ และปลูกเสริมบริเวณพื้นที่ว่าง พร้อมทั้งดูแลรักษาให้เจริญเติบโตอยู่เสมอ | <ul style="list-style-type: none"> ● ทางโครงการได้ดูแลแนวต้นไม้เดิมที่ปลูกไว้บริเวณพื้นที่พื้นที่โครงการและดำเนินการปลูกเพิ่มเติมในบริเวณที่เอื้ออำนวยต่อการปลูก พร้อมทั้งดูแลให้มีการเจริญเติบโตที่ดีเพื่อลดผลกระทบต่อพื้นที่ข้างเคียง | - | <ul style="list-style-type: none"> ● เอกสารแนบ 5 รูปที่ 7 |
| <ul style="list-style-type: none"> - ดูแลบำรุงรักษาอาคารและอุปกรณ์ตลอดจนระบบป้องกันผลกระทบสิ่งแวดล้อมตลอดระยะเวลาทำงานอย่างเข้มงวดเพื่อไม่ปล่อยฝุ่นละอองเกินมาตรฐานตามประกาศกระทรวงวิทยาศาสตร์และเทคโนโลยีและสิ่งแวดล้อม เรื่อง กำหนดมาตรฐานควบคุมการปล่อยฝุ่นละอองจากโรงโม่บดหรือย่อยหิน ลงวันที่ 20 ธันวาคม 2539 | <ul style="list-style-type: none"> ● ผู้ถือประทานบัตรได้ดูแลรักษาอาคารและอุปกรณ์ตลอดจนระบบป้องกันผลกระทบสิ่งแวดล้อมตลอดระยะเวลาทำงานอย่างเข้มงวดตามประกาศกระทรวงวิทยาศาสตร์และเทคโนโลยีและสิ่งแวดล้อม เรื่อง กำหนดมาตรฐานควบคุมการปล่อยฝุ่นละอองจากโรงโม่บด หรือย่อยหิน ลงวันที่ 20 ธันวาคม 2539 | - | <ul style="list-style-type: none"> ● เอกสารแนบ 5 รูปที่ 8 |
| <ul style="list-style-type: none"> - รถบรรทุกที่ขนหินออกจากโรงแต่งแร่ จะต้องอยู่ในสภาพที่ดีไม่มีรอยรั่วให้หินร่วงหล่นได้ และมีผ้าใบปิดคลุมกระบะ | <ul style="list-style-type: none"> ● ผู้ถือประทานบัตรได้ดูแลรถบรรทุกที่ขนส่งหินออกจากโรงแต่งแร่ให้อยู่ในสภาพที่ดีพร้อมทั้งปิดคลุมกระบะรถบรรทุกอย่างมิดชิดเพื่อป้องกันหินร่วงหล่นตามเส้นทางขนส่งแร่ | - | <ul style="list-style-type: none"> ● เอกสารแนบ 5 รูปที่ 13 |

| เงื่อนไขตามมาตรการ | ผลการปฏิบัติตามมาตรการ | ปัญหา อุปสรรค ที่ไม่สามารถปฏิบัติตามมาตรการ และแนวทางแก้ไข | เอกสารอ้างอิง |
|--|--|--|---|
| 3. ระดับเสียง แรงสั่นสะเทือนและหินปลิว | | | |
| 1. กำหนดให้มีวิศวกรควบคุมหรือผู้ที่ผ่านการอบรมการใช้วัตถุระเบิดจากกรมอุตสาหกรรมพื้นฐานและการเหมืองแร่ เป็นผู้ควบคุมออกแบบการระเบิดให้มีความถูกต้องตามหลักวิชาการ | <ul style="list-style-type: none"> ● การทำเหมืองของโครงการได้มีวิศวกรที่ผ่านการอบรมจากกรมอุตสาหกรรมพื้นฐานและการเหมืองแร่ เป็นผู้ควบคุมการเจาะระเบิดให้มีความถูกต้องตามหลักวิชาการ | - | - |
| 2. จัดทำป้ายเตือน “อันตรายจากการระเบิด” พร้อมทั้งระบุช่วงเวลาทำการระเบิด ติดตั้งไว้ริมเส้นทางที่อยู่ใกล้เคียงพื้นที่โครงการ และตามแนวเขตพื้นที่ประทานบัตร บริเวณที่สามารถมองเห็นได้ชัดเจน รวมทั้งห้ามมีการขนส่งแร่ในช่วงเวลา 07.00 - 09.00 นาฬิกา และช่วงเวลา 15.00 - 17.00 นาฬิกา เนื่องจากเป็นช่วงที่มีผู้คนสัญจรไป-มาเป็นจำนวนมาก | <ul style="list-style-type: none"> ● ผู้ถือประทานบัตรได้จัดทำและติดตั้งป้ายแสดงเขตพื้นที่อันตรายจากการระเบิด พร้อมระบุช่วงเวลาทำการระเบิด ติดตั้งไว้บริเวณเส้นทางตามแนวเขตพื้นที่ประทานบัตร และบริเวณที่สามารถมองเห็นได้ชัดเจน ซึ่งก่อนดำเนินการระเบิดหินจะทำการเปิดสัญญาณเสียงแจ้งเตือนเพื่อให้พนักงานและประชาชนทราบอย่างทั่วถึง | - | <ul style="list-style-type: none"> ● เอกสารแนบ 5 รูปที่ 14 |
| 4. อุทกวิทยาและคุณภาพน้ำ | | | |
| 1. สร้างคันนบดินอัดแน่นและระบายน้ำล้อมรอบพื้นที่โครงการ โดยคันนบดินมีขนาดความกว้างฐาน 5 เมตร สูง 1 เมตร และสันคันทำนบกว้าง 3 เมตร และระบายน้ำมีขนาดความกว้าง 1.5 เมตร ลึก 1 เมตร | <ul style="list-style-type: none"> ● ผู้ถือประทานบัตรได้ดำเนินการสร้างคันทำนบดินล้อมรอบพื้นที่โครงการโดยมีขนาดของคันทำนบดินตามที่มาตรการกำหนด | - | <ul style="list-style-type: none"> ● เอกสารแนบ 5 รูปที่ 4 |
| 2. จัดสร้างบ่อดักตะกอนจำนวน 1 บ่อ ขนาดพื้นที่ประมาณ 0.6 ไร่ และความลึก 3 เมตร เพื่อรองรับน้ำไหลบ่าผิวดินจากพื้นที่กิจกรรมอื่นๆ ที่เกี่ยวข้อง | <ul style="list-style-type: none"> ● ผู้ถือประทานบัตรได้ดำเนินการสร้างบ่อดักตะกอน จำนวน 1 บ่อ เพื่อรองรับน้ำไหลบ่าผิวดินจากพื้นที่กิจกรรมอื่นๆ ที่เกี่ยวข้องกับการทำเหมือง | - | <ul style="list-style-type: none"> ● เอกสารแนบ 5 รูปที่ 6 |

| เงื่อนไขตามมาตรการ | ผลการปฏิบัติตามมาตรการ | ปัญหา อุปสรรค ที่ไม่สามารถปฏิบัติ ตามมาตรการ และแนวทางแก้ไข | เอกสารอ้างอิง |
|--|--|--|--|
| 5. ทรัพยากรดิน | | | |
| 1. จัดเตรียมพื้นที่เก็บกองเปลือกดินบริเวณหมายอักษร “ด” เนื้อที่ 12.5 ไร่ ไว้ในภายในพื้นที่โครงการ ห้ามนำออกไปใช้ประโยชน์นอกเขตพื้นที่โครงการโดยเด็ดขาด พร้อมทั้งสร้างคันทำนบดินอัดแน่น คุ้ระบายน้ำ และบ่อดักตะกอน ให้แล้วเสร็จก่อนเปิดหน้าเหมือง พร้อมทั้งปลูกพืชคลุมดินได้แก่ หญ้าแฝก และปลูกไม้ยืนต้นโตเร็ว เช่น สะตอ ไข่เขียว ชะมวง ตะกู และเทพทาโร เป็นต้น บนคันทำนบดิน เพื่อลดการกัดเซาะพังทลายจากน้ำฝน | <ul style="list-style-type: none"> ผู้ถือประทานบัตรได้จัดเตรียมพื้นที่เก็บกองเปลือกดินไว้บริเวณหมายอักษร “ด” พร้อมทั้งสร้างคันนบดินอัดแน่น และคุ้ระบายน้ำไว้บริเวณโดยรอบพื้นที่โครงการ และดูแลให้สามารถใช้งานได้ดียู่เสมอ | - | <ul style="list-style-type: none"> เอกสารแนบ 5 รูปที่ 3 รูปที่ 4 รูปที่ 5 |
| ทรัพยากรสิ่งแวดล้อมทางชีวภาพ | | | |
| 1. ทรัพยากรป่าไม้/สัตว์ป่า | | | |
| 1. กำหนดขอบเขตพื้นที่ที่ต้องใช้ในการดำเนินการทำเหมือง และพื้นที่เว้นการทำเหมืองให้ชัดเจน โดยการเว้นพื้นที่ไม่ทำเหมืองในระยะ 10 เมตร จากขอบเขตพื้นที่โครงการโดยรอบ และแสดงสัญลักษณ์หรือป้ายให้เห็นอย่างชัดเจน | <ul style="list-style-type: none"> ผู้ถือประทานบัตรได้กำหนดพื้นที่สำหรับการดำเนินการทำเหมืองอย่างชัดเจนโดยการเว้นพื้นที่ไม่ทำเหมืองในระยะ 10 เมตร จากขอบเขตพื้นที่โครงการโดยรอบ | - | <ul style="list-style-type: none"> เอกสารแนบ 5 รูปที่ 15 |
| 2. ติดป้ายเตือน “ห้ามจุดไฟเผาป่า” หรือ “ห้ามล่าสัตว์ป่า” ในบริเวณพื้นที่ที่มองเห็นได้ชัดเจนทั้งในพื้นที่โครงการและบริเวณใกล้เคียงรวมถึงดูแลให้พนักงานปฏิบัติตามอย่างเคร่งครัด | <ul style="list-style-type: none"> การดำเนินการทำเหมืองของโครงการ ผู้ถือประทานบัตรได้ออกกฎระเบียบห้ามพนักงานกระทำการเผาป่า หรือล่าสัตว์ในพื้นที่โครงการหรือบริเวณใกล้เคียง หากฝ่าฝืนจะดำเนินการลงโทษตามข้อระเบียบที่กำหนด ทั้งนี้ ทางโครงการจะดำเนินการ | - | - |

| เงื่อนไขตามมาตรการ | ผลการปฏิบัติตามมาตรการ | ปัญหา อุปสรรค ที่ไม่สามารถปฏิบัติตามมาตรการ และแนวทางแก้ไข | เอกสารอ้างอิง |
|---|--|--|---|
| | จัดเตรียมป้ายเตือน “ห้ามจุดไฟเผาป่า” หรือ “ห้ามล่าสัตว์ป่า” เพื่อนำไปติดตั้งในบริเวณพื้นที่ที่สามารถมองเห็นได้ชัดเจน | | |
| คุณค่าการใช้ประโยชน์ของมนุษย์ | | | |
| 1. การเกษตรกรรม | | | |
| 1. สำรวจพื้นที่เกษตรกรรมที่อยู่บริเวณข้างเคียงโดยรอบที่อาจจะได้รับผลกระทบจากการปลิวกระเด็นของเศษหินในระยะรัศมีประมาณ 100 เมตร เพื่อแจ้งให้เจ้าของที่ดินดังกล่าวได้รับทราบถึงผลกระทบที่อาจเกิดขึ้นไว้เป็นข้อมูลพื้นฐานก่อนเริ่มเปิดการทำเหมือง | <ul style="list-style-type: none"> ผู้ถือประทานบัตรได้สำรวจพื้นที่เกษตรกรรมที่อยู่บริเวณข้างเคียงโดยรอบในระยะรัศมี 100 เมตร ที่อาจจะได้รับผลกระทบจากการปลิวกระเด็นของเศษหินไว้เป็นข้อมูลพื้นฐานก่อนเริ่มเปิดการทำเหมือง | - | - |
| 2. การคมนาคม | | | |
| 1. จัดทำป้ายสัญญาณเตือนภัย เช่น ป้ายเตือนชะลอความเร็ว และหรือสัญญาณไฟกระพริบบริเวณถนนด้านหน้าโครงการก่อนเลี้ยวเข้า-ออก พร้อมทั้งดูแลป้ายและสัญญาณไฟให้อยู่ในสภาพใช้งานได้ดียู่เสมอ | <ul style="list-style-type: none"> ผู้ถือประทานบัตรได้จัดทำป้ายสัญญาณเตือนภัยจราจรต่างๆ เช่น ป้ายเตือนชะลอความเร็ว ป้ายระวังรถบรรทุกเข้า-ออก โดยติดตั้งป้ายเตือนไว้ริมเส้นทางและดูแลป้ายให้อยู่ในสภาพใช้งานได้ดียู่เสมอ | - | <ul style="list-style-type: none"> เอกสารแนบ 5 รูปที่ 16 |
| 2. จัดทำป้ายเตือนจำกัดความเร็วของรถบรรทุกแร่ที่ออกสู่แหล่งรับซื้อภายนอกในช่วงที่เป็นถนนคอนกรีต (บ้านหนองท่อ-บ้านควนนันท) ให้ใช้ความเร็วไม่เกิน 30 กิโลเมตรต่อชั่วโมง โดยการติดตั้งป้ายเตือนไว้ริมเส้นทางให้เห็นอย่างชัดเจน | | | |

| เงื่อนไขตามมาตรการ | ผลการปฏิบัติตามมาตรการ | ปัญหา อุปสรรค ที่ไม่สามารถปฏิบัติตามมาตรการ และแนวทางแก้ไข | เอกสารอ้างอิง |
|--|---|--|---|
| 3. จัดทำป้ายแสดงรายละเอียดเกี่ยวกับรถบรรทุกแร่ของโครงการ ได้แก่ ชื่อผู้ประกอบการ เบอร์โทรศัพท์ติดต่อ ชื่อพนักงานขับรถ และหมายเลขทะเบียนรถ ติดไว้กับตัวรถตำแหน่งที่สามารถมองเห็นชัดเจน เพื่อให้ราษฎรที่อยู่ริมเส้นทางสามารถร้องเรียนได้ ในกรณีที่มีการขับรถเร็วและสร้างความเดือดร้อนแก่ราษฎรที่ใช้เส้นทางร่วมกับโครงการ | <ul style="list-style-type: none"> ผู้ถือประทานบัตรได้ติดรายละเอียดเกี่ยวกับโครงการไว้ที่ตัวรถบรรทุกแร่ของโครงการ ได้แก่ ชื่อผู้ประกอบการ เบอร์โทรศัพท์ติดต่อ ชื่อพนักงานขับรถ และหมายเลขทะเบียนรถ ติดไว้กับตัวรถในตำแหน่งที่สามารถมองเห็นได้อย่างชัดเจน เพื่อราษฎรที่อยู่ริมทางสามารถร้องเรียนได้ ในกรณีที่มีการขับรถเร็วและสร้างความเดือดร้อนแก่ราษฎรที่ใช้เส้นทางร่วมกับโครงการ | - | <ul style="list-style-type: none"> เอกสารแนบ 5 รูปที่ 17 |
| คุณค่าต่อคุณภาพชีวิต | | | |
| 1. เศรษฐกิจและสังคมและการมีส่วนร่วมของประชาชน | | | |
| 1. จัดจ้างแรงงานในท้องถิ่นให้มากที่สุด และให้อัตราค่าแรงขั้นต่ำเป็นไปตามประกาศกระทรวงแรงงาน | <ul style="list-style-type: none"> ผู้ถือประทานบัตรมีนโยบายจ้างแรงงานในท้องถิ่นเป็นหลัก โดยให้อัตราค่าแรงขั้นต่ำเป็นไปตามประกาศกระทรวงแรงงาน | - | - |
| 2. กำหนดกฎระเบียบ ข้อบังคับที่ชัดเจน และเข้มงวดเพื่อควบคุมพฤติกรรมของพนักงานไม่ให้ก่อปัญหาแก่ชุมชน | <ul style="list-style-type: none"> ผู้ถือประทานบัตรได้ออกกฎระเบียบข้อบังคับที่ชัดเจนและเข้มงวดเพื่อควบคุมพฤติกรรมของพนักงานไม่ให้ก่อปัญหาแก่ชุมชน | - | - |
| 3. จัดตั้งกองทุนพัฒนาหมู่บ้านรอบพื้นที่เหมืองแร่ โดยกำหนดจากอัตราการผลิตแต่ละปี ในอัตรา 1 บาทต่อเมตริกตัน แต่ต้องไม่น้อยกว่าปีละ 500,000 บาท เพื่อบริจาคประมาณค่าเงินโครงการพัฒนาคุณภาพชีวิตของประชาชนในชุมชนโดยรอบพื้นที่เหมืองแร่ โดยมีคณะกรรมการมวลชนสัมพันธ์เป็นผู้กำกับดูแลการใช้จ่ายงบประมาณของแต่ละปี | <ul style="list-style-type: none"> ผู้ถือประทานบัตรได้จัดสรรงบประมาณในการจัดตั้ง “กองทุนพัฒนาหมู่บ้านรอบพื้นที่เหมืองแร่” เพื่อเป็นงบประมาณในการดำเนินกิจกรรมพัฒนาคุณภาพชีวิตของประชาชนในชุมชนโดยรอบพื้นที่ประทานบัตร | - | <ul style="list-style-type: none"> เอกสารแนบ 4 |

| เงื่อนไขตามมาตรการ | ผลการปฏิบัติตามมาตรการ | ปัญหา อุปสรรค ที่ไม่สามารถปฏิบัติตามมาตรการ และแนวทางแก้ไข | เอกสารอ้างอิง |
|---|---|--|---|
| 4. จัดทำป้ายแสดงข้อมูลเกี่ยวกับโครงการ ได้แก่ หมายเลขประทานบัตร เนื้อที่ ระยะเวลาการทำเหมือง และผู้รับผิดชอบ ไว้ด้านหน้าพื้นที่โครงการหรือบริเวณที่สามารถพบเห็นได้ทั่วไป ให้แล้วเสร็จก่อนเปิดการทำเหมือง | <ul style="list-style-type: none"> • ผู้ถือประทานบัตรได้จัดทำป้ายแสดงข้อมูล ได้แก่ หมายเลขประทานบัตร เนื้อที่ระยะเวลาการทำเหมือง พร้อมติดตั้งหลักหมุดคอนกรีตแสดงขอบเขตพื้นที่การทำเหมืองไว้บริเวณที่สามารถพบเห็นได้ทั่วไป | - | <ul style="list-style-type: none"> • เอกสารแนบ 5 รูปที่ 18 |
| 5. ให้จัดตั้งคณะกรรมการมวลชนสัมพันธ์ เพื่อเป็นการสร้างความเข้าใจและสร้างความสัมพันธ์ที่ดีระหว่างโครงการกับประชาชนที่อยู่ใกล้เคียง โดยคณะกรรมการจะทำหน้าที่ประชาสัมพันธ์ข้อมูลข่าวสารเกี่ยวกับโครงการติดตามตรวจสอบผลกระทบ รวมทั้งรับเรื่องร้องเรียนต่างๆ และนำเข้าสู่ประชุม เพื่อหาข้อยุติและหาแนวทางแก้ไขในระหว่างกระบวนการตรวจสอบข้อเท็จจริง โดยมีเจ้าหน้าที่จากส่วนราชการ ผู้นำชุมชน รวมถึงผู้ที่ร้องเรียนเข้าร่วมตรวจสอบและหาแนวทางแก้ไขที่เกิดจากการดำเนินโครงการ ซึ่งเรียกคณะทำงานชุดนี้ว่า “คณะกรรมการมวลชนสัมพันธ์” แบ่งออกเป็น 3 ฝ่าย ได้แก่ <ul style="list-style-type: none"> - ฝ่ายผู้ประกอบการเหมือง (บริษัท เพียวไอร์แลนด์ จำกัด) - ฝ่ายชุมชน ประกอบด้วย ผู้แทนจากชุมชนบ้านหนองท่อม หมู่ที่ 5 บ้านตรอกไม้แดง หมู่ที่ 9 บ้านควนนนท์ หมู่ที่ 10 ตำบลไม้เรียง และบ้านนาจิก ตำบลนาเกาะแซะ ได้แก่ ผู้ใหญ่บ้าน กำนัน และอาสาสมัคร สาธารณสุขประจำหมู่บ้าน (อ.สม.) เป็นต้น - หน่วยงานราชการในท้องถิ่นที่เกี่ยวข้อง ได้แก่ นายกองค์การบริหารส่วนตำบลไม้เรียง ผู้อำนวยการโรงพยาบาลส่งเสริมสุขภาพตำบลบ้านหนองท่อม และพัฒนาการอำเภอฉวาง | <ul style="list-style-type: none"> • ผู้ถือประทานบัตรได้ประสานงานกับผู้นำชุมชนในการจัดตั้งคณะกรรมการมวลชนสัมพันธ์เพื่อเป็นการสร้างความเข้าใจและสร้างความสัมพันธ์ที่ดีระหว่างโครงการกับประชาชนที่อยู่ใกล้เคียง โดยจัดตั้งคณะกรรมการเพื่อทำหน้าที่ประชาสัมพันธ์ข้อมูลข่าวสารเกี่ยวกับโครงการ การติดตามตรวจสอบผลกระทบ รวมทั้งเรื่องราวร้องเรียนต่างๆ ที่เกิดจากการดำเนินโครงการ | - | <ul style="list-style-type: none"> • เอกสารแนบ 6 |

| เงื่อนไขตามมาตรการ | ผลการปฏิบัติตามมาตรการ | ปัญหา อุปสรรค ที่ไม่สามารถปฏิบัติ ตามมาตรการ และแนวทางแก้ไข | เอกสารอ้างอิง |
|---|---|--|---|
| 2. สาธารณสุข | | | |
| 1. จัดตั้ง “กองทุนเฝ้าระวังสุขภาพ” เพื่อเป็นงบประมาณในการเฝ้าระวังหรือตรวจสุขภาพที่เกี่ยวข้องจากกิจกรรมการทำเหมืองสำหรับประชาชนที่อาศัยอยู่โดยรอบพื้นที่เหมืองแร่ โดยจัดสรรเงินงบประมาณเข้ากองทุนในอัตรา 0.50 บาทต่อเมตริกตัน แต่ต้องไม่น้อยกว่าปีละ 200,000 บาท ในเดือนแรกของทุกๆ ปี ตลอดอายุประทานบัตร ทั้งนี้ การบริหารจัดการกองทุนให้เป็นไปตามระเบียบหรือแนวทางปฏิบัติที่กรมอุตสาหกรรมพื้นฐานและการเหมืองแร่กำหนด | <ul style="list-style-type: none"> ผู้ถือประทานบัตรได้จัดสรรงบประมาณในการดำเนินการจัดตั้ง “กองทุนเฝ้าระวังสุขภาพ” เพื่อใช้ในกิจกรรมการเฝ้าระวังสุขภาพของชุมชนเพื่อเป็นค่าใช้จ่ายสำหรับการดำเนินกิจกรรมการเฝ้าระวังสุขภาพของประชาชน รวมทั้งสนับสนุนกิจกรรมที่เกี่ยวข้องกับประทานบัตร | - | <ul style="list-style-type: none"> เอกสารแนบ 7 |
| 3. อาชีวอนามัย และความปลอดภัย | | | |
| 1. จัดหาอุปกรณ์ป้องกันอันตรายส่วนบุคคลให้กับพนักงานในขณะปฏิบัติงานอยู่ในพื้นที่หน้าเหมือง เช่น ผ้าปิดจมูก ที่อุดหู หมวกนิรภัย และรองเท้านิรภัย เป็นต้น และกำหนดให้เป็นระเบียบปฏิบัติให้พนักงานของโครงการต้องสวมใส่อุปกรณ์และเครื่องมือป้องกันอันตรายส่วนบุคคลเมื่อเข้าเขตการทำเหมือง | <ul style="list-style-type: none"> ผู้ถือประทานบัตรได้จัดเตรียมอุปกรณ์ป้องกันอันตรายส่วนบุคคลที่เหมาะสมกับงานให้กับพนักงานขณะปฏิบัติงานอยู่ในพื้นที่หน้าเหมือง เช่น หน้ากากป้องกันฝุ่น ที่อุดหู หมวกนิรภัย และรองเท้า พร้อมทั้งกำชับให้พนักงานของโครงการสวมใส่อุปกรณ์และเครื่องมือป้องกันอันตรายทุกครั้งเมื่อเข้าปฏิบัติงาน ทั้งนี้ ทางโครงการได้จัดหาอุปกรณ์ดับเพลิงและติดป้ายเตือนด้านความปลอดภัยในการทำงานให้พนักงานสามารถมองเห็นได้อย่างชัดเจน | - | <ul style="list-style-type: none"> เอกสารแนบ 5 รูปที่ 19 |

| เงื่อนไขตามมาตรการ | ผลการปฏิบัติตามมาตรการ | ปัญหา อุปสรรค ที่ไม่สามารถปฏิบัติตามมาตรการ และแนวทางแก้ไข | เอกสารอ้างอิง |
|--|---|--|---|
| 2. จัดทำป้ายมาตรการ/นโยบายด้านสิ่งแวดล้อมบริเวณพื้นที่ เหมืองแร่ของโครงการ เพื่อใช้เป็นแนวทางก่อนปฏิบัติงาน ของพนักงาน | <ul style="list-style-type: none"> ผู้ถือประทานบัตรได้จัดทำและติดตั้งป้ายมาตรการ/นโยบาย ด้านสิ่งแวดล้อมบริเวณพื้นที่เหมืองแร่ของโครงการ เพื่อใช้ เป็นแนวทางก่อนปฏิบัติงานของพนักงาน | - | <ul style="list-style-type: none"> เอกสารแนบ 5 รูปที่ 20 |
| 3. ตรวจสอบสุขภาพของพนักงานก่อนเข้าทำงานกับโครงการ โดยเฉพาะด้านการได้ยินและสมรรถภาพปอด เพื่อเป็นการ ตรวจคัดกรองโรคเบื้องต้น และเป็นข้อมูลพื้นฐานสำหรับ เปรียบเทียบระหว่างการดำเนินโครงการต่อไป | <ul style="list-style-type: none"> ก่อนที่จะรับพนักงานเข้าทำงานกับโครงการทุกครั้ง ผู้ถือ ประทานบัตรได้มีการตรวจสอบสุขภาพของพนักงาน เพื่อเป็น การตรวจสอบคัดกรองโรคเบื้องต้น และเป็นข้อมูลพื้นฐาน สำหรับเปรียบเทียบระหว่างการดำเนินโครงการต่อไป | - | - |
| 4. ตรวจสอบสุขภาพของสมาชิกในบ้านเรือนราษฎรหลังใกล้สุด ทางด้านทิศตะวันออกเฉียงใต้ระยะประมาณ 150 เมตร ก่อนดำเนินโครงการทุกคนโดยเฉพาะการได้ยิน และ สมรรถภาพปอด เพื่อการตรวจคัดกรองโรคเบื้องต้น และ ข้อมูลพื้นฐานสำหรับเปรียบเทียบระหว่างการดำเนิน โครงการ | <ul style="list-style-type: none"> ผู้ถือประทานบัตรได้ดำเนินการตรวจสอบสุขภาพสมาชิกใน บ้านเรือนราษฎรหลังใกล้สุดทางด้านทิศตะวันออกเฉียงใต้ ระยะประมาณ 150 เมตร เพื่อการตรวจคัดกรองโรคเบื้องต้น และข้อมูลพื้นฐานสำหรับเปรียบเทียบระหว่างการดำเนิน โครงการ | - | <ul style="list-style-type: none"> เอกสารแนบ 5 รูปที่ 21 |
| 4. ประวัติศาสตร์ และสุนทรียภาพ | | | |
| 1. ดำเนินการปลูกต้นไม้โตเร็วไว้ตามแนวคันดิน และบริเวณ ที่ว่างในเขตพื้นที่เวนไม่ทำเหมือง เพื่อเป็นแนวบดบัง ทัศนียภาพจากการทำเหมืองของโครงการ | <ul style="list-style-type: none"> ผู้ถือประทานบัตรได้ดูแลแนวต้นไม้เดิมที่ปลูกไว้บริเวณพื้นที่ โครงการและดำเนินการปลูกเพิ่มเติมในบริเวณที่เอื้ออำนวย ต่อการปลูก พร้อมทั้งดูแลให้มีการเจริญเติบโตที่ดีเพื่อลด ผลกระทบต่อนพื้นที่ข้างเคียง | - | <ul style="list-style-type: none"> เอกสารแนบ 5 รูปที่ 7 |

ตารางที่ 2-3 มาตรการป้องกันและแก้ไขผลกระทบสิ่งแวดล้อมในระยะดำเนินการทำเหมือง

| เงื่อนไขตามมาตรการ | ผลการปฏิบัติตามมาตรการ | ปัญหา อุปสรรค ที่ไม่สามารถปฏิบัติ ตามมาตรการ และแนวทางแก้ไข | เอกสารอ้างอิง |
|--|---|--|--|
| ทรัพยากรสิ่งแวดล้อมทางกายภาพ | | | |
| 1. ลักษณะภูมิประเทศ | | | |
| 1. กำหนดให้ออกแบบหน้าเหมืองในลักษณะเป็นขั้นบันได โดยในชั้นเปลือกดินมีความสูงชันไม่เกิน 5 เมตร ความกว้างชั้นละไม่น้อยกว่า 5 เมตร โดยรักษาความเอียงทั้งหมดของชั้นหน้าดิน ไม่เกิน 35 องศา ส่วนในชั้นแร่ ยิปซัมและแร่แอนไฮไดรต์ ชั้นบันไดสูงไม่เกิน 10 เมตร ความกว้างไม่น้อยกว่า 12 เมตร หน้า Bench เอียง ประมาณ 75-80 องศา และควบคุมความลาดเอียงทั้งหมดของหน้าเหมือง (Overall Slope) ไม่เกิน 45 องศา พร้อมทั้งตรวจสอบสภาพหน้าเหมือง ให้อยู่ในสภาพที่ปลอดภัย จากการพังทลายก่อนเข้าปฏิบัติงานในแต่ละวัน | <ul style="list-style-type: none"> ผู้ถือประทานบัตรร่วมกับวิศวกรผู้ควบคุมเหมืองได้วางแผน ออกแบบหน้าเหมืองให้เป็นไปตามแผนผังโครงการกำหนด โดยเปิดหน้าเหมืองบริเวณหมายอักษร “ห1” พร้อมทั้ง พัฒนาหน้าเหมืองให้มีลักษณะเป็นขั้นบันไดและควบคุม ความลาดเอียงทั้งหมดของหน้าเหมืองไม่ให้เกิน 45 องศา และตรวจสอบเสถียรภาพของหน้าเหมืองให้อยู่ในสภาพที่ ปลอดภัย | - | <ul style="list-style-type: none"> เอกสารแนบ 5 รูปที่ 22 |
| 2. ตรวจสอบเสถียรภาพคันทำนบดินและปรับปรุงให้มีความ มั่นคงแข็งแรง พร้อมทั้งตรวจสอบคุรระบายน้ำ และ บ่อตกตะกอน โดยการขุดลอกตะกอนมูลดินออกอยู่เสมอ อย่างน้อยปีละ 1 ครั้ง | <ul style="list-style-type: none"> ผู้ถือประทานบัตรได้ดูแลตรวจสอบสภาพคันทำนบดิน คุรระบายน้ำและบ่อตกตะกอน ให้มีความมั่นคงแข็งแรง พร้อมใช้งานอยู่เสมอ หากตรวจสอบแล้วพบว่า คุรระบายน้ำ ของโครงการมีประสิทธิภาพในการระบายน้ำลดน้อยลง ทางโครงการจะดำเนินการขุดลอกตะกอนออกทันที | - | <ul style="list-style-type: none"> เอกสารแนบ 5 รูปที่ 4 รูปที่ 5 รูปที่ 6 |

| เงื่อนไขตามมาตรการ | ผลการปฏิบัติตามมาตรการ | ปัญหา อุปสรรค ที่ไม่สามารถปฏิบัติตามมาตรการ และแนวทางแก้ไข | เอกสารอ้างอิง |
|--|---|--|---|
| 3. การเก็บกองเปลือกดินให้เก็บกองเป็นชั้น ความสูงชั้นละไม่เกิน 5 เมตร โดยควบคุมความลาดชันไม่เกิน 35 องศา พร้อมทั้งฟื้นฟูสภาพพื้นที่โดยการปลูกพืชคลุมดิน ได้แก่ หญ้าแฝก และปลูกไม้ยืนต้นโตเร็ว เช่น สะตอ ไข่เขียว ชะมวง ตะกู และเทพทาโร เป็นต้น เพื่อป้องกันการชะล้างพังทลายจากน้ำฝน | <ul style="list-style-type: none"> การเก็บกองเปลือกดินของโครงการผู้ถือประทานบัตรได้ดำเนินการตามมาตรการกำหนดอย่างเคร่งครัด โดยเก็บกองดินเป็นชั้น ความสูงไม่เกิน 5 เมตร | - | <ul style="list-style-type: none"> เอกสารแนบ 5 รูปที่ 3 |
| 4. ดูแลรักษาดินไม้ที่ปลูกไว้ให้เจริญเติบโตอย่างสม่ำเสมอ หากพบว่าต้นใดตายหรือไม่เจริญเติบโต ให้ทำการปลูกซ่อมแซมโดยทันที | <ul style="list-style-type: none"> ผู้ถือประทานบัตรได้ดูแลรักษาแนวต้นไม้เดิมให้เจริญเติบโตอย่างสม่ำเสมอ หากพบว่าต้นใดตายหรือไม่เจริญเติบโตจะดำเนินการปลูกซ่อมแซมโดยทันที | - | - |
| 2. คุณภาพอากาศ | | | |
| 1. ใช้เครื่องเจาะรูระเบิดที่มีอุปกรณ์เก็บฝุ่นติดไว้กับหัวเจาะ เพื่อป้องกันการฟุ้งกระจายของฝุ่นละอองขณะทำการเจาะรูระเบิด | <ul style="list-style-type: none"> ผู้ถือประทานบัตรได้ใช้เครื่องเจาะระเบิดที่มีอุปกรณ์เก็บฝุ่นติดไว้กับหัวเจาะ เพื่อป้องกันการฟุ้งกระจายของฝุ่นละอองขณะทำการเจาะรูระเบิด | - | <ul style="list-style-type: none"> เอกสารแนบ 5 รูปที่ 23 |
| 2. ควบคุมความเร็วรถบรรทุกขนส่งแร่ที่ออกสู่แหล่งรับซื้อภายนอกในช่วงถนนคอนกรีต (บ้านหนองท่อม-บ้านควนหนนธ์) และถนนสายลาดยาง นศ.7075 (ทานพอ-ปลายเส) ให้ใช้ความเร็วไม่เกิน 30 กิโลเมตรต่อชั่วโมง โดยการติดตั้งป้ายเตือนไว้ริมเส้นทางให้เห็นอย่างชัดเจน | <ul style="list-style-type: none"> ผู้ถือประทานบัตรได้ออกกฎระเบียบเพื่อควบคุมความเร็วของรถบรรทุกที่ขนส่งแร่ออกภายนอกโครงการ พร้อมทั้งติดตั้งป้ายเตือนไว้ริมเส้นทางให้เห็นอย่างชัดเจน | - | <ul style="list-style-type: none"> เอกสารแนบ 5 รูปที่ 16 |

| เงื่อนไขตามมาตรการ | ผลการปฏิบัติตามมาตรการ | ปัญหา อุปสรรค ที่ไม่สามารถปฏิบัติตามมาตรการ และแนวทางแก้ไข | เอกสารอ้างอิง |
|--|--|--|---|
| 3. ในการส่งแร่ไปยังแหล่งรับซื้อภายนอกทุกครั้ง จะต้องใช้ผ้าใบปิดคลุมกระบะรถบรรทุกให้มิดชิด | <ul style="list-style-type: none"> ในการขนส่งแร่ไปยังแหล่งรับซื้อภายนอกพนักงานขับรถบรรทุกและของโครงการได้ทำการปิดคลุมกระบะรถบรรทุกทุกครั้ง เพื่อลดผลกระทบด้านฝุ่นละอองและการรบกวนของหิน | - | <ul style="list-style-type: none"> เอกสารแนบ 5 รูปที่ 13 |
| 4. ดูแลรักษาระบบป้องกันผลกระทบสิ่งแวดล้อมบริเวณโรงแต่งแร่ให้มีประสิทธิภาพที่ดีอยู่เสมอ หากเกิดการชำรุดเสียหายจะต้องรีบดำเนินการซ่อมแซมหรือเปลี่ยนอุปกรณ์ใหม่โดยทันที | <ul style="list-style-type: none"> ทางโครงการได้ดูแลระบบป้องกันผลกระทบสิ่งแวดล้อมบริเวณโรงแต่งแร่ให้มีประสิทธิภาพดีเสมอ ในกรณีที่เกิดการชำรุดเสียหาย ผู้ถือประทานบัตรจะดำเนินการซ่อมแซมทันที | - | <ul style="list-style-type: none"> เอกสารแนบ 5 รูปที่ 8 |
| 5. จัดให้มีระบบฉีดล้างรถบรรทุกจากโรงแต่งแร่ก่อนวิ่งออกสู่แหล่งรับซื้อภายนอก | <ul style="list-style-type: none"> ทางโครงการจัดเตรียมระบบฉีดล้างรถบรรทุกจากโรงแต่งแร่ก่อนวิ่งออกสู่แหล่งรับซื้อภายนอก | - | - |
| 3. ระดับเสียง แรงสั่นสะเทือนและหินปลิว | | | |
| 1. ดูแลรักษาสภาพเครื่องจักรและอุปกรณ์ต่างๆ ให้อยู่ในสภาพที่สมบูรณ์สามารถใช้งานได้ตามปกติ เพื่อลดระดับเสียงจากการทำงานของเครื่องจักร | <ul style="list-style-type: none"> ผู้ถือประทานบัตรได้ออกกฎให้พนักงานที่ปฏิบัติงานในโครงการดูแลรักษาสภาพเครื่องจักรและอุปกรณ์ต่างๆ ให้อยู่ในสภาพที่สมบูรณ์สามารถใช้งานได้ตามปกติ เพื่อลดระดับเสียงจากการทำงานของเครื่องจักร | - | - |
| 2. ห้ามดำเนินการทำเหมืองและการขนส่งแร่ในช่วงเวลา กลางคืน ซึ่งเป็นเวลาพักผ่อนของราษฎรในชุมชนใกล้เคียง โดยกำหนดระยะเวลาทำงานในช่วงเวลา 08.00-17.00 นาฬิกา | <ul style="list-style-type: none"> ในการดำเนินการทำเหมืองของโครงการได้ดำเนินการในช่วงเวลากลางวันเท่านั้น | - | - |

| เงื่อนไขตามมาตรการ | ผลการปฏิบัติตามมาตรการ | ปัญหา อุปสรรค ที่ไม่สามารถปฏิบัติตามมาตรการ และแนวทางแก้ไข | เอกสารอ้างอิง |
|--|--|--|---|
| <p>3. ปฏิบัติตามมาตรการเพื่อลดผลกระทบจากการใช้วัตถุระเบิดอย่างเคร่งครัด ดังนี้</p> <ul style="list-style-type: none"> - กำหนดให้มีวิศวกรควบคุมหรือผู้ที่ผ่านการอบรมการใช้วัตถุระเบิดจากอุตสาหกรรมพื้นฐานและเหมืองแร่ เป็นผู้ควบคุมการออกแบบการระเบิดให้มีความถูกต้องตามหลักวิชาการ - จัดทำบันทึกหรือรายงานการเจาะระเบิดไว้ตรวจสอบทุกครั้ง เพื่อใช้เป็นข้อมูลประกอบการวางแผนการเจาะระเบิดในครั้งต่อไป - ออกแบบการระเบิดแบบถ่วงจังหวะเวลา และกำหนดให้ใช้ปริมาณวัตถุระเบิดสูงสุดไม่เกิน 46 กิโลกรัมต่อจังหวะถ่วง และที่ระยะห่างตั้งแต่ 150 เมตร ถึง 219 เมตร จากบ้านเรือนราษฎรที่อยู่ใกล้ที่สุดใช้วัตถุระเบิดไม่เกิน 11.5 กิโลกรัม/จังหวะถ่วง หรือ 1 รู/จังหวะถ่วง รวมทั้งออกแบบหน้าระเบิดหันไปในทิศทางตรงข้ามกับเส้นทางและบ้านเรือนราษฎรใกล้เคียง - กำหนดให้ในช่วงการทำเหมืองเข้าใกล้บ้านเรือนราษฎรทางด้านทิศตะวันออกเฉียงใต้ในระยะ 150 เมตร ให้จัดวางวัสดุปิดคลุมผิวหน้าบริเวณที่จะระเบิดด้วยยางรถยนต์เก่า ตาข่ายเหล็ก หรือวัสดุที่เหมาะสมในการปิดคลุมในระหว่างการระเบิด - กำหนดให้ทำการระเบิดไม่เกินวันละ 1 ครั้ง ในช่วงเวลา 16.00-17.00 นาฬิกา และติดตั้งป้ายเตือนบอกระยะเวลาการ | <ul style="list-style-type: none"> ● ในการดำเนินการทำเหมืองของโครงการผู้ถือประทานบัตรได้ปฏิบัติตามมาตรการเพื่อลดผลกระทบจากการใช้วัตถุระเบิดอย่างเคร่งครัด ดังนี้ <ul style="list-style-type: none"> - มีวิศวกรที่ผ่านการอบรมจากกรมอุตสาหกรรมพื้นฐานและการเหมืองแร่ เป็นผู้ควบคุมการเจาะระเบิด - ออกแบบการใช้วัตถุระเบิดให้เป็นไปตามแผนผังโครงการกำหนดโดยใช้ปริมาณวัตถุระเบิดสูงสุดไม่เกิน 46 กิโลกรัมต่อจังหวะถ่วงหรือระยะห่างจากบ้านเรือนราษฎรที่อยู่ใกล้ที่สุดใช้วัตถุระเบิดสูงสุดไม่เกิน 11.5 กิโลกรัมต่อจังหวะถ่วง หรือ 1 รูต่อจังหวะถ่วง รวมทั้งออกแบบหน้าระเบิดหันไปในทิศทางตรงข้ามกับเส้นทางและบ้านเรือนราษฎรใกล้เคียง พร้อมทั้งจัดสร้างอาคารเก็บวัตถุระเบิดให้มีความมิดชิดปลอดภัย - ในช่วงที่ทำเหมืองเข้าใกล้บ้านเรือนราษฎรทางด้านทิศตะวันออกเฉียงใต้ระยะ 150 เมตร วิศวกรผู้ควบคุมเหมืองได้มีการวางวัสดุปิดคลุมผิวหน้าบริเวณที่จะระเบิดด้วยยางรถยนต์เก่า ตาข่ายเหล็ก หรือวัสดุที่เหมาะสมในการปิดคลุมในระหว่างการระเบิด - ในการระเบิดหน้าเหมืองของโครงการจะทำการระเบิดวันละ 1 ครั้งในช่วง 16.00-17.00 นาฬิกา พร้อมทั้งติดตั้งป้ายแสดงเวลาการระเบิดไว้บริเวณเส้นทางสาธารณะข้างเคียง และตามแนวเขตพื้นที่ประทานบัตรหรือบริเวณที่สามารถมองเห็นได้ชัดเจน | <p>-</p> | <ul style="list-style-type: none"> ● เอกสารแนบ 5 รูปที่ 14 รูปที่ 24 |

| เงื่อนไขตามมาตรการ | ผลการปฏิบัติตามมาตรการ | ปัญหา อุปสรรค ที่ไม่สามารถปฏิบัติตามมาตรการ และแนวทางแก้ไข | เอกสารอ้างอิง |
|--|--|--|---|
| <p>ระเบิดไว้มิเส้นทางสาธารณะข้างเคียง และตามแนวเขตพื้นที่</p> <p>ปะทานบัตรบริเวณที่สมควรมองเห็นได้ชัดเจน</p> <ul style="list-style-type: none"> - ก่อนการระเบิดทุกครั้งจะต้องให้มีพนักงานตรวจสอบการใช้เส้นทางสาธารณะและพื้นที่ใกล้เคียงในรัศมี 150 เมตร โดยปิดกั้นเส้นทางช่วงที่ตัดเข้าใกล้แนวเขตพื้นที่โครงการทุกเส้น และเปิดสัญญาณเสียงเตือนให้ได้ยินในระยะรัศมี 500 เมตร - ตรวจสอบระยะหินปลิวภายหลังการระเบิดทุกครั้ง เพื่อใช้เป็นข้อมูลในการออกแบบการเจาะระเบิด ให้มีความเหมาะสมและปลอดภัยในครั้งต่อไป | <ul style="list-style-type: none"> - ก่อนการระเบิดทุกครั้งทางโครงการมีการตรวจสอบการใช้เส้นทางสาธารณะและพื้นที่ใกล้เคียงในรัศมี 150 เมตร โดยปิดกั้นเส้นทางช่วงที่ตัดเข้าใกล้แนวเขตพื้นที่โครงการทุกเส้นพร้อมทั้งเปิดสัญญาณเสียงเตือนให้ได้ยินในรัศมี 500 เมตร | | |
| 4. อุทกวิทยาและคุณภาพน้ำ | | | |
| <p>1. ออกแบบบ่อรับน้ำ (Sump) ไว้ในบริเวณบ่อเหมือง “ท1” ขนาด 0.5 ไร่ ลึก 3 เมตร และบริเวณบ่อเหมือง “ท2” ขนาด 1 ไร่ ลึก 3 เมตร</p> | <ul style="list-style-type: none"> ● วิศวกรผู้ควบคุมเหมืองได้วางแผนออกแบบบ่อรับน้ำ (Sump) ไว้ในบริเวณบ่อเหมือง “ท1” โดยมีขนาดตามที่มาตรการกำหนด | - | <ul style="list-style-type: none"> ● เอกสารแนบ 5 รูปที่ 25 |
| <p>2. ตรวจสอบและปรับปรุงสภาพของคันทำนบกั้น คูระบายน้ำ และบ่อดักตะกอน ให้สามารถใช้งานหรือรองรับน้ำได้ดีอยู่เสมอ โดยการตรวจสอบความแข็งแรงคันทำนบกั้น และขุดลอกตะกอนดินออกจากคูระบายน้ำปีละ 1 ครั้ง</p> | <ul style="list-style-type: none"> ● ผู้ถือประทานบัตรได้ดูแลตรวจสอบสภาพคันทำนบกั้นและคูระบายน้ำให้มีความมั่นคงแข็งแรง พร้อมใช้งานอยู่เสมอ หากตรวจสอบแล้วพบว่า คูระบายน้ำของโครงการมีประสิทธิภาพในการระบายน้ำลดน้อยลง ทางโครงการจะดำเนินการขุดลอกตะกอนออกทันที | - | <ul style="list-style-type: none"> ● เอกสารแนบ 5 รูปที่ 4 รูปที่ 5 |
| <p>3. ติดตามตรวจสอบคุณภาพน้ำ โดยการเก็บตัวอย่างน้ำจากบ่อดักตะกอน หากพบว่า มีคุณภาพน้ำไม่อยู่ในเกณฑ์มาตรฐานคุณภาพน้ำผิวดินจะต้องติดป้ายเตือน “ห้ามใช้น้ำ”</p> | <ul style="list-style-type: none"> ● ในกรณีที่มีการตรวจสอบคุณภาพน้ำบ่อดักตะกอนแล้วพบว่า ไม่อยู่ในเกณฑ์ค่ามาตรฐานคุณภาพน้ำผิวดิน ทางโครงการจะเฝ้าระวังไม่ให้มีการนำน้ำจากบ่อดักตะกอนออกมาใช้ และจะ | - | - |

| เงื่อนไขตามมาตรการ | ผลการปฏิบัติตามมาตรการ | ปัญหา อุปสรรค ที่ไม่สามารถปฏิบัติตามมาตรการ และแนวทางแก้ไข | เอกสารอ้างอิง |
|--|---|--|--|
| และถ้าหากมีความจำเป็นต้องระบายน้ำออกนอกพื้นที่ โครงการจะต้องบำบัดคุณภาพน้ำให้อยู่ในเกณฑ์มาตรฐาน คุณภาพน้ำผิวดินก่อนระบายออก | ไม่ระบายน้ำจากแหล่งน้ำดังกล่าวสู่ทางน้ำสาธารณะที่อยู่ใกล้เคียง | | |
| 4. ภายหลังสิ้นสุดการทำเหมืองแล้ว ให้ทำการปรับปรุงคุณภาพน้ำในบ่อขุมเหมืองตามวิธีที่กรมอุตสาหกรรมพื้นฐานและการเหมืองแร่ศึกษาไว้ | <ul style="list-style-type: none"> ภายหลังการสิ้นสุดการทำเหมืองแล้ว ผู้ถือประทานบัตรจะได้ดำเนินการปรับปรุงคุณภาพน้ำในบ่อขุมเหมืองตามวิธีที่กรมอุตสาหกรรมพื้นฐานและการเหมืองแร่ศึกษาไว้ | - | - |
| 5. ทรัพยากรดิน | | | |
| 1. การเก็บกองเปลือกดินให้เก็บกองเป็นชั้นๆ สูงชั้นละ 5 เมตร และควบคุมความลาดชันไม่เกิน 35 องศา พร้อมทั้งฟื้นฟูสภาพพื้นที่ด้วยการปลูกพืชคลุมดิน ได้แก่ หญ้าแฝก และปลูกไม้ยืนต้นโตเร็ว เช่น สะตอ ไข่เขียว ชะมวง ตะกู และเทพทาร์ เป็นต้น เพื่อป้องกันการพังทลาย และหามน้ำออกไปใช้ประโยชน์นอกเขตพื้นที่โครงการเด็ดขาด | <ul style="list-style-type: none"> ในการเก็บกองเปลือกดินของโครงการผู้ถือประทานบัตรจะดำเนินการตามที่มาตรการกำหนดอย่างเคร่งครัด พร้อมทั้งฟื้นฟูสภาพพื้นที่ด้วยการปลูกพืชคลุมดิน ได้แก่ หญ้าแฝก และปลูกไม้ยืนต้นโตเร็ว เพื่อป้องกันการพังทลายจากน้ำฝน | - | <ul style="list-style-type: none"> เอกสารแนบ 5 รูปที่ 3 |
| 2. ดูแลรักษาดันไม้ที่ปลูกไว้ให้เจริญเติบโตอย่างสม่ำเสมอ หากพบว่าต้นใดตายหรือไม่เจริญเติบโต ให้ทำการปลูกซ่อมแซมโดยทันที | <ul style="list-style-type: none"> ผู้ถือประทานบัตรได้ดูแลรักษาดันไม้ที่ปลูกไว้ให้เจริญเติบโตอย่างสม่ำเสมอ หากพบว่าต้นใดตายหรือไม่เจริญเติบโต จะทำการปลูกซ่อมแซมทันที | - | <ul style="list-style-type: none"> เอกสารแนบ 5 รูปที่ 7 |

| เงื่อนไขตามมาตรการ | ผลการปฏิบัติตามมาตรการ | ปัญหา อุปสรรค ที่ไม่สามารถปฏิบัติตามมาตรการ และแนวทางแก้ไข | เอกสารอ้างอิง |
|---|---|--|---------------|
| ทรัพยากรสิ่งแวดล้อมทางชีวภาพ | | | |
| 1. ทรัพยากรป่าไม้/สัตว์ป่า | | | |
| 1. กำกับดูแลพนักงานของโครงการ ไม่ให้มีกิจกรรมที่อาจส่งผลกระทบต่อทรัพยากรป่าไม้และสัตว์ป่า ในบริเวณพื้นที่ใกล้เคียงพื้นที่โครงการ รวมทั้งการให้ความร่วมมือกิจกรรมการปลูกป่ากับหน่วยงานราชการในท้องถิ่น | <ul style="list-style-type: none"> ผู้ถือประทานบัตรได้ออกกฎระเบียบที่ชัดเจนและเข้มงวด พร้อมทั้งควบคุมดูแลไม่ให้พนักงานของโครงการทำกิจกรรมที่อาจส่งผลกระทบต่อทรัพยากรป่าไม้และสัตว์ป่า ในบริเวณพื้นที่ใกล้เคียงพื้นที่โครงการ | - | - |
| 2. ประชาสัมพันธ์ให้ความรู้เกี่ยวกับการอนุรักษ์ป่าไม้และสัตว์ป่า ให้กับชุมชนบริเวณใกล้เคียงพื้นที่โครงการมีส่วนร่วมในการดูแลรักษาทรัพยากรธรรมชาติของส่วนรวม | <ul style="list-style-type: none"> ผู้ถือประทานบัตรได้ประชาสัมพันธ์และให้ความรู้เกี่ยวกับการอนุรักษ์ป่าไม้ และสัตว์ป่า ให้กับชุมชนบริเวณใกล้เคียงพื้นที่โครงการมีส่วนร่วมในการดูแลรักษาทรัพยากร ธรรมชาติของส่วนรวม | - | - |
| 3. การปลูกต้นไม้ในพื้นที่โครงการตามแผนการฟื้นฟูสภาพพื้นที่ทำเหมืองกำหนดให้ใช้พันธุ์ไม้ท้องถิ่น เช่น สะตอ ไข่เขียว ชะมวง ตะกู และเทพทาโร เป็นต้น | <ul style="list-style-type: none"> ผู้ถือประทานบัตรได้ดำเนินการปลูกต้นไม้พันธุ์ท้องถิ่น บริเวณรอบพื้นที่ที่โครงการหรือพื้นที่ว่างที่สามารถดำเนินการได้ | - | - |
| คุณค่าการใช้ประโยชน์ของมนุษย์ | | | |
| 1. การเกษตรกรรม | | | |
| 1. ในกรณีที่เกิดความเสียหายแก่พื้นที่เกษตรกรรม จะต้องแจ้งให้เจ้าของพื้นที่ทราบ เพื่อชดเชยความเสียหายที่เกิดขึ้น ถ้าหากไม่สามารถตกลงกันได้จะต้องแจ้งหน่วยงานราชการที่เกี่ยวข้องช่วยตรวจสอบกับคณะกรรมการมวลชนสัมพันธ์ | <ul style="list-style-type: none"> ในกรณีที่การดำเนินกิจกรรมการทำเหมืองของโครงการก่อให้เกิดความเสียหายต่อพื้นที่เกษตรกรรม ผู้ถือประทานบัตรจะแจ้งให้เจ้าของพื้นที่ทราบ พร้อมทั้งชดเชยค่าเสียหายที่เกิดขึ้นตามความเป็นจริง | - | - |

| เงื่อนไขตามมาตรการ | ผลการปฏิบัติตามมาตรการ | ปัญหา อุปสรรค ที่ไม่สามารถปฏิบัติตามมาตรการ และแนวทางแก้ไข | เอกสารอ้างอิง |
|---|--|--|---|
| เพื่อใกล้เคียงข้อพิพาทและให้มีการชดเชยค่าเสียหายโดยเร็ว | | | |
| 2. การคมนาคม | | | |
| 1. อบรมพนักงานขับรถบรรทุกแร่ ให้ขับรถด้วยความระมัดระวังมีมารยาทในการใช้รถใช้ถนน และปฏิบัติตามกฎหมายจราจรอย่างเคร่งครัด และห้ามมีการใช้สารเสพติด เช่น ยาบ้า ถ้าหากมีการฝ่าฝืนจะต้องมีบทลงโทษอย่างเข้มงวด | <ul style="list-style-type: none"> ผู้ถือประทานบัตรได้ออกกฎระเบียบและข้อปฏิบัติในการคมนาคมขนส่งแร่ของโครงการโดยจัดให้มีการอบรมพนักงานขับรถบรรทุกแร่ ให้ปฏิบัติตามกฎหมายจราจรอย่างเคร่งครัด | - | - |
| 2. ตรวจเช็คสภาพรถยนต์ เช่น ระบบห้ามล้อ ระบบไฟฟ้า การทำงานของเครื่องยนต์ ระบบเกียร์ พร้อมทั้งตัวถังรถและอื่นๆ ให้อยู่ในสภาพที่ใช้งานได้ดีและปลอดภัยอยู่เสมอ | <ul style="list-style-type: none"> พนักงานขับรถบรรทุกแร่ของโครงการได้มีการตรวจเช็คสภาพรถยนต์ เช่น ระบบห้ามล้อ ระบบไฟฟ้า การทำงานของเครื่องยนต์ ระบบเกียร์ พร้อมทั้งตัวถังรถและอื่นๆ ให้อยู่ในสภาพที่สามารถใช้งานได้ดีอยู่เสมอ | - | <ul style="list-style-type: none"> เอกสารแนบ 5 รูปที่ 26 |
| 3. ดูแลรักษาเส้นทางขนส่งแร่จากพื้นที่โครงการจนถึงทางหลวงหมายเลข 4228 ได้แก่ ถนนคอนกรีตสายบ้านหนองท่อม - บ้านควนนนท์ และทางหลวงชนบทสายทวนพอ - ปลายเส ให้อยู่ในสภาพพร้อมใช้งานได้ดีอยู่เสมอ หากเกิดการชำรุดเสียหาย ทางโครงการต้องซ่อมแซมโดยปรับปรุงเส้นทางดังกล่าวทันที | <ul style="list-style-type: none"> ผู้ถือประทานบัตรได้ดูแลรักษาสภาพเส้นทางขนส่งแร่จากพื้นที่โครงการจนถึงทางหลวงหมายเลข 4228 ให้อยู่ในสภาพพร้อมใช้งานอยู่เสมอ | - | <ul style="list-style-type: none"> เอกสารแนบ 5 รูปที่ 9 |

| เงื่อนไขตามมาตรการ | ผลการปฏิบัติตามมาตรการ | ปัญหา อุปสรรค ที่ไม่สามารถปฏิบัติตามมาตรการ และแนวทางแก้ไข | เอกสารอ้างอิง |
|---|--|--|---|
| 4. กำหนดช่วงเวลาทำการขนส่งแร่เฉพาะในช่วงเวลา 09.00-15.00 นาฬิกา ห้ามมีการขนส่งแร่ในช่วงเวลา 07.00-09.00 นาฬิกา และช่วงเวลา 15.00-17.00 นาฬิกา เนื่องจากเป็นช่วงที่มีผู้คนสัญจรไป-มาเป็นจำนวนมาก | <ul style="list-style-type: none"> ● การขนส่งแร่ของโครงการได้ดำเนินการทำเฉพาะในช่วงเวลา 09.00-15.00 นาฬิกา เท่านั้น | - | - |
| 5. ควบคุมความเร็วรถบรรทุกขนส่งแร่ออกสู่แหล่งรับซื้อภายนอกในช่วงถนนคอนกรีตและทางหลวงชนบท ให้ใช้ความเร็วไม่เกิน 30 กิโลเมตรต่อชั่วโมง โดยการติดตั้งป้ายเตือนไว้ริมเส้นทางให้เห็นอย่างชัดเจน | <ul style="list-style-type: none"> ● ทางโครงการได้ออกกฎระเบียบให้รถบรรทุกแร่ใช้ความเร็วไม่เกิน 25 กิโลเมตรต่อชั่วโมง พร้อมทั้งติดตั้งป้ายเตือนไว้ริมเส้นทางขนส่งแร่ให้สามารถมองเห็นได้อย่างชัดเจน | - | <ul style="list-style-type: none"> ● เอกสารแนบ 5 รูปที่ 16 |
| 6. ทำการปิดคลุมกระบะรถบรรทุกแร่ด้วยผ้าใบก่อนลำเลียงแร่ออกสู่แหล่งรับซื้อภายนอกทุกคัน เพื่อลดการฟุ้งกระจายของฝุ่นละออง | <ul style="list-style-type: none"> ● การดำเนินการทำเหมืองของโครงการ ผู้ถือประทานบัตรได้มีมาตรการป้องกันและผลกระทบด้านการฟุ้งกระจายของฝุ่นละออง โดยให้ทำการปิดคลุมกระบะรถบรรทุกก่อนลำเลียงแร่ออกสู่แหล่งรับซื้อภายนอก เพื่อลดผลกระทบด้านฝุ่นละอองและการรบกวนของหิน | - | <ul style="list-style-type: none"> ● เอกสารแนบ 5 รูปที่ 13 |
| 7. ควบคุมน้ำหนักของรถบรรทุกแร่ทุกคัน ไม่ให้มีการบรรทุกน้ำหนักเกินอัตราที่กฎหมายกำหนด เพื่อลดการชำรุดของถนนและป้องกันการเกิดอุบัติเหตุ | <ul style="list-style-type: none"> ● ผู้ถือประทานบัตรได้ออกกฎระเบียบควบคุมน้ำหนักรถบรรทุกแร่ ไม่ให้มีการบรรทุกน้ำหนักเกินอัตราที่กฎหมายกำหนด โดยจัดให้มีจุดชั่งน้ำหนักรถบรรทุกไว้ด้านหน้าพื้นที่โครงการให้มองเห็นได้ชัดเจน | | <ul style="list-style-type: none"> ● เอกสารแนบ 5 รูปที่ 27 |

| เงื่อนไขตามมาตรการ | ผลการปฏิบัติตามมาตรการ | ปัญหา อุปสรรค ที่ไม่สามารถปฏิบัติตามมาตรการ และแนวทางแก้ไข | เอกสารอ้างอิง |
|---|--|--|---------------|
| คุณค่าต่อคุณภาพชีวิต | | | |
| 1. เศรษฐกิจและสังคมและการมีส่วนร่วมของประชาชน | | | |
| 1. จัดจ้างแรงงานในท้องถิ่นให้มากที่สุด และให้อัตราค่าแรงเป็นไปตามประกาศกระทรวงแรงงาน | <ul style="list-style-type: none"> ผู้ถือหุ้นประธานบัตรมีนโยบายจ้างแรงงานในท้องถิ่นเป็นหลัก และให้อัตราค่าแรงเป็นไปตามประกาศกระทรวงแรงงาน | - | - |
| 2. ดำเนินการตามแผนมวลชนสัมพันธ์อย่างต่อเนื่องและสม่ำเสมอ เพื่อสร้างความสัมพันธ์อันดีกับชุมชน โดยการสนับสนุนเงินประมาณช่วยเหลือกิจกรรมของชุมชน การเข้าร่วมกิจกรรมต่างๆ เช่น การบริจาควัสดุ อุปกรณ์ การส่งเสริมด้านการกีฬา การทำนุบำรุงศาสนา การให้ทุนการศึกษาแก่เด็กนักเรียน และปรับปรุงซ่อมแซมเส้นทางคมนาคมภายในชุมชน เป็นต้น | <ul style="list-style-type: none"> ผู้ถือหุ้นประธานบัตรได้ดำเนินการตามแผนมวลชนสัมพันธ์อย่างต่อเนื่องและสม่ำเสมอ โดยการเข้าร่วมกิจกรรมต่างๆ มอบทุนการศึกษา ปรับปรุงเส้นทางคมนาคมขนส่งภายในชุมชน เป็นต้น เพื่อสร้างความสัมพันธ์อันดีกับชุมชน | - | - |
| 3. กรณีที่การทำเหมืองของโครงการก่อให้เกิดความเสียหายแก่ประชาชนให้ผู้ประกอบการรับผิดชอบชดเชยค่าเสียหายอย่างยุติธรรม | <ul style="list-style-type: none"> ในกรณีที่การทำเหมืองของโครงการเกิดความเสียหายแก่ประชาชน ผู้ถือหุ้นประธานบัตรจะรับผิดชอบและชดเชยค่าเสียหายอย่างยุติธรรม | - | - |
| 4. ประชาสัมพันธ์ข้อมูลเกี่ยวกับการดำเนินงานของโครงการและมาตรการป้องกันและแก้ไขผลกระทบสิ่งแวดล้อมที่ผ่านความเห็นชอบจากสำนักงานนโยบายและแผนทรัพยากรธรรมชาติและสิ่งแวดล้อม ให้ประชาชนในชุมชนใกล้เคียงและหน่วยงานสาธารณสุขในพื้นที่รับทราบอย่างทั่วถึง | <ul style="list-style-type: none"> ผู้ถือหุ้นประธานบัตรได้ประชาสัมพันธ์เกี่ยวกับการดำเนินงานของโครงการและมาตรการป้องกันและแก้ไขผลกระทบสิ่งแวดล้อมที่ผ่านความเห็นชอบจากสำนักงานนโยบายและแผนทรัพยากรธรรมชาติและสิ่งแวดล้อม ให้ประชาชนในชุมชนใกล้เคียงและหน่วยงานสาธารณสุขในพื้นที่รับทราบอย่างทั่วถึง | - | - |

| เงื่อนไขตามมาตรการ | ผลการปฏิบัติตามมาตรการ | ปัญหา อุปสรรค ที่ไม่สามารถปฏิบัติตามมาตรการ และแนวทางแก้ไข | เอกสารอ้างอิง |
|---|---|--|---------------|
| <p>5. ให้ปฏิบัติตามข้อตกลงประชาคมหมู่บ้าน ดังนี้</p> <ul style="list-style-type: none"> - มีสัญญาณป้องกันอันตรายให้แก่ผู้ใช้เส้นทางสัญจรไป-มา - มีแนวต้นไม้ป้องกันฝุ่นแก่ผู้ใช้เส้นทางและราษฎรข้างเคียง - ต้องทำการฉีดล้างถนน และล้อรถบรรทุกที่ใช้เส้นทางร่วมกัน เพื่อป้องกันการเกิดฝุ่นละอองบนถนน - ก่อนปล่อยน้ำเสียลงสู่แหล่งน้ำธรรมชาติต้องได้รับการบำบัดก่อน - หากเส้นทางชำรุดเสียหาย ต้องได้รับการแก้ไข | <ul style="list-style-type: none"> ● ผู้ถือประทานบัตรได้ปฏิบัติตามข้อตกลงประชาคมหมู่บ้านอย่างเคร่งครัดดังต่อไปนี้ <ul style="list-style-type: none"> - จัดให้มีสัญญาณป้องกันอันตรายให้แก่ผู้ใช้เส้นทางสัญจรไป-มา - ปลูกต้นไม้เพื่อป้องกันฝุ่นแก่ผู้ใช้เส้นทางและราษฎรข้างเคียง - มีการฉีดล้างถนน และล้อรถบรรทุกที่ใช้เส้นทางร่วมกัน เพื่อป้องกันการเกิดฝุ่นละอองบนถนน - ก่อนที่จะปล่อยน้ำลงสู่แหล่งน้ำธรรมชาติจะทำการบำบัดให้น้ำมีค่าอยู่ในเกณฑ์มาตรฐาน - หากพบว่าเส้นทางเกิดการชำรุดเสียหายผู้ถือประทานบัตรจะดำเนินการแก้ไขทันที - ในกรณีได้รับข้อร้องเรียนผู้ถือประทานบัตรจะประสานงานกับเจ้าหน้าที่ของหน่วยงานราชการที่เกี่ยวข้องร่วมตรวจสอบ และแก้ไขปัญหากับผู้ร้องเรียนด้วยความเป็นธรรม | - | - |
| <p>6. การตรวจสอบและแก้ไขปัญหาการร้องเรียน เมื่อคณะกรรมการมวลชนสัมพันธ์ได้รับข้อร้องเรียนจากประชาชน จะต้องดำเนินการตรวจสอบข้อเท็จจริงตามขั้นตอน ในขั้นตอนนี้จะต้องประสานงานเจ้าหน้าที่ของหน่วยงานราชการที่เกี่ยวข้องร่วมตรวจสอบ และให้มีการแก้ไขปัญหากับผู้ร้องเรียนด้วยความเป็นธรรม และจะต้องรีบดำเนินการตรวจสอบข้อร้องเรียนให้แล้วเสร็จในระยะเวลาไม่เกิน 30 วัน นับตั้งแต่ได้รับเรื่องร้องเรียน</p> | | | |
| 2. การสาธารณสุข | | | |
| <p>1. ปฏิบัติตามมาตรการป้องกันและแก้ไขผลกระทบสิ่งแวดล้อมด้านสุขภาพ อากาศ เสียง แรงสั่นสะเทือน / หินปลิว และมาตรการด้านการคมนาคมอย่างเคร่งครัด</p> | <ul style="list-style-type: none"> ● ผู้ถือประทานบัตรได้ปฏิบัติตามมาตรการป้องกันและแก้ไขผลกระทบสิ่งแวดล้อมด้านสุขภาพ อากาศ เสียง แรงสั่นสะเทือน/ หินปลิว และมาตรการด้านการคมนาคมอย่างเคร่งครัด | - | - |

| เงื่อนไขตามมาตรการ | ผลการปฏิบัติตามมาตรการ | ปัญหา อุปสรรค ที่ไม่สามารถปฏิบัติตามมาตรการ และแนวทางแก้ไข | เอกสารอ้างอิง |
|--|--|--|---------------|
| 2. ถ้าหากราษฎรบริเวณใกล้เคียงได้รับอุบัติเหตุจากกิจกรรมการทำเหมืองของโครงการ จะต้องรีบดำเนินการแก้ไข และชดเชยค่าเสียหายอย่างเร่งด่วน | <ul style="list-style-type: none">ในกรณีที่ราษฎรบริเวณใกล้เคียงโครงการได้รับอุบัติเหตุจากกิจกรรมการทำเหมืองของโครงการ ผู้ถือประทานบัตรจะรีบดำเนินการแก้ไขและชดเชยค่าเสียหายอย่างเร่งด่วน | - | - |
| 3. เผยแพร่ข้อมูลผลการติดตามตรวจสอบผลกระทบสิ่งแวดล้อมต่อสำนักงานสาธารณสุขอำเภอฉวาง พร้อมทั้งติดตั้งป้ายแสดงผลการตรวจวัดคุณภาพสิ่งแวดล้อมไว้บริเวณศาลาประชาคมหมู่บ้าน (บ้านหนองท่อม หมู่ที่ 5) และบริเวณเส้นทางเข้า-ออกพื้นที่โครงการให้สามารถมองเห็นได้อย่างชัดเจน ปีละ 2 ครั้ง | <ul style="list-style-type: none">ทางโครงการจะประชาสัมพันธ์ข้อมูลผลการติดตามตรวจสอบผลกระทบสิ่งแวดล้อม ต่อสำนักงานสาธารณสุขอำเภอฉวาง พร้อมทั้งจัดเตรียมป้ายแสดงผลการตรวจวัดคุณภาพสิ่งแวดล้อมไว้บริเวณศาลาประชาคมหมู่บ้าน (บ้านหนองท่อม หมู่ที่ 5) และบริเวณเส้นทาง เข้า-ออกพื้นที่โครงการให้สามารถมองเห็นได้อย่างชัดเจน | - | - |
| 4. ปฏิบัติตามแผนมวลชนสัมพันธ์อย่างต่อเนื่อง เพื่อรับฟังความคิดเห็น ข้อเสนอแนะ หรือความต้องการของประชาชนในด้านต่างๆ เพื่อลดความตึงเครียด หรือความขัดแย้งจากการได้รับผลกระทบสิ่งแวดล้อมจากการทำเหมืองและกิจกรรมที่เกี่ยวข้องของโครงการ | | | |
| 3. อาชีวอนามัย และความปลอดภัย | | | |
| 1. อบรมแก่พนักงานถึงวิธีการทำงานของเครื่องจักรกล และอุปกรณ์แต่ละประเภท | <ul style="list-style-type: none">ผู้ถือประทานบัตรได้จัดอบรมให้ความรู้แก่พนักงานของโครงการถึงวิธีการทำงานของเครื่องจักรและอุปกรณ์ต่างๆ ที่เกี่ยวข้องกับการทำงาน | - | - |

| เงื่อนไขตามมาตรการ | ผลการปฏิบัติตามมาตรการ | ปัญหา อุปสรรค ที่ไม่สามารถปฏิบัติตามมาตรการ และแนวทางแก้ไข | เอกสารอ้างอิง |
|--|--|--|---|
| 2. จัดเตรียมอุปกรณ์และเครื่องมือป้องกันอันตรายส่วนบุคคล โดยเฉพาะหน้ากากป้องกันฝุ่น ปลีกอุดหู แว่นตานิรภัย หมวกนิรภัย และรองเท้านิรภัย และให้พนักงานของโครงการทุกคนต้องสวมใส่อุปกรณ์ดังกล่าวเมื่อเข้าเขตการทำเหมือง | <ul style="list-style-type: none"> ผู้ถือประทานบัตรได้จัดเตรียมอุปกรณ์ป้องกันอันตรายส่วนบุคคลให้เหมาะสมกับงาน ให้กับพนักงานขณะปฏิบัติงานอยู่ในพื้นที่หน้าเหมือง เช่น หน้ากากป้องกันฝุ่น ที่อุดหู หมวกนิรภัย และรองเท้าพร้อมทั้งกำชับให้พนักงานของโครงการสวมใส่อุปกรณ์และเครื่องมือป้องกันอันตรายทุกครั้งเมื่อเข้าปฏิบัติงาน | - | <ul style="list-style-type: none"> เอกสารแนบ 5 รูปที่ 19 |
| 3. สับเปลี่ยนหน้าที่ของพนักงานไม่ให้ทำงานบริเวณที่มีเสียงดังนานเกินไป พร้อมทั้งดูแลรักษาเครื่องจักรอุปกรณ์ต่างๆ ให้อยู่ในสภาพที่สมบูรณ์ใช้งานได้ดี | <ul style="list-style-type: none"> ในการดำเนินการทำเหมืองของโครงการได้มีการสับเปลี่ยนหน้าที่ของพนักงานไม่ให้ปฏิบัติงานในบริเวณที่มีเสียงดังนานเกินไป เพื่อลดอัตราความเสี่ยงต่ออันตรายจากเสียงดัง พร้อมทั้งดูแลเครื่องจักรอุปกรณ์ต่างๆ ให้อยู่ในสภาพที่สมบูรณ์ใช้งานได้ดีเสมอ | - | - |
| 4. ทำการปิดกั้นอันตรายจากบริเวณต่างๆ เช่น บริเวณสายพานและพื้นเปียก เป็นต้น รวมทั้งตรวจสอบประสิทธิภาพและความพร้อมของเครื่องมือเครื่องจักรก่อนดำเนินการ เพื่อมิให้เกิดอันตรายต่อผู้ใช้เครื่องจักรนั้นๆ | <ul style="list-style-type: none"> ผู้ถือประทานบัตรได้สร้างสิ่งปิดกั้นอันตราย บริเวณสายพานและพื้นเปียก พร้อมทั้งตรวจสอบประสิทธิภาพและความพร้อมของเครื่องมือเครื่องจักรก่อนดำเนินการ เพื่อมิให้เกิดอันตรายต่อผู้ใช้เครื่องจักรนั้นๆ | - | - |
| 5. จัดให้มีปัจจัยในการปฐมพยาบาล เพื่อช่วยเหลือคนงานให้ทันท่วงที เมื่อมีอุบัติเหตุเกิดขึ้น และมีรถนำผู้ป่วยส่งโรงพยาบาลได้ทันทีโดยไม่คิดมูลค่า | <ul style="list-style-type: none"> ผู้ถือประทานบัตรได้จัดเตรียมอุปกรณ์ปฐมพยาบาลเบื้องต้นเพื่อช่วยเหลือคนงานได้ทันท่วงที ในกรณีที่มีอุบัติเหตุเกิดขึ้น | - | <ul style="list-style-type: none"> เอกสารแนบ 5 รูปที่ 28 |
| 6. จัดหาน้ำดื่ม น้ำใช้ ที่พักอาศัย และส้วมที่ถูกสุขลักษณะแก่คนงาน | <ul style="list-style-type: none"> ผู้ถือประทานบัตรได้จัดเตรียมน้ำดื่ม น้ำใช้ ที่พักอาศัย และส้วมที่ถูกสุขลักษณะ ไว้สำหรับบริการคนงานอย่างเพียงพอ | - | <ul style="list-style-type: none"> เอกสารแนบ 5 รูปที่ 29 |

| เงื่อนไขตามมาตรการ | ผลการปฏิบัติตามมาตรการ | ปัญหา อุปสรรค ที่ไม่สามารถปฏิบัติตามมาตรการ และแนวทางแก้ไข | เอกสารอ้างอิง |
|--|--|--|---|
| 7. มีผู้ควบคุมการดำเนินงานเป็นประจำ เพื่อความปลอดภัย และป้องกันอุบัติเหตุสำหรับการทำเหมือง และมีบันทึกผลการผลตรวจไว้เป็นหลักฐานเพื่อแสดงแก่พนักงานเจ้าหน้าที่ | <ul style="list-style-type: none"> ● การดำเนินการทำเหมืองของโครงการมีเจ้าหน้าที่ด้านความปลอดภัย เป็นผู้ควบคุมการดำเนินงานเป็นประจำ | - | - |
| 8. มีการตรวจสอบสภาพประจำปีของพนักงานของโครงการ และผู้รับเหมาที่เข้ามาทำงานในพื้นที่โครงการ ได้แก่ สุขภาพทั่วไป การมองเห็น สมรรถภาพ การได้ยิน สมรรถภาพปอด และการเอกซเรย์ปอด รวมทั้งจัดทำบันทึกสถิติการเกิดอุบัติเหตุ สาเหตุ และสรุปรายงานเป็นประจำทุกปี ตลอดระยะเวลาดำเนินโครงการ | <ul style="list-style-type: none"> ● ผู้ถือประทานบัตรได้จัดให้มีการตรวจสอบสุขภาพพนักงานของโครงการและผู้รับเหมาที่เข้ามาทำงานในพื้นที่โครงการ ได้แก่ สุขภาพทั่วไป สมรรถภาพการมองเห็น สมรรถภาพการได้ยิน สมรรถภาพปอด และการเอกซเรย์ปอด รวมทั้งจัดทำบันทึกสถิติการเกิดอุบัติเหตุ สาเหตุ และสรุปรายงานเป็นประจำทุกปี ตลอดระยะเวลาดำเนินโครงการ | - | <ul style="list-style-type: none"> ● เอกสารแนบ 8 |
| 9. จัดให้มีโครงการอนุรักษ์การได้ยิน โดยกำหนดนโยบายการอนุรักษ์ การได้ยิน การเฝ้าระวังเสียงดัง การเฝ้าระวังการได้ยิน และกำหนดหน้าที่ของผู้ที่เกี่ยวข้องในการดำเนินโครงการอนุรักษ์การได้ยิน ตามประกาศกรมสวัสดิการคุ้มครองแรงงาน เรื่องหลักเกณฑ์และวิธีการจัดทำโครงการอนุรักษ์การได้ยินในสถานประกอบกิจการ พ.ศ.2553 | <ul style="list-style-type: none"> ● ผู้ถือประทานบัตรมีนโยบายเข้าร่วมโครงการอนุรักษ์การได้ยิน ตามประกาศกรมสวัสดิการคุ้มครองแรงงาน เรื่องหลักเกณฑ์และวิธีการจัดทำโครงการอนุรักษ์การได้ยินในสถานประกอบกิจการ พ.ศ.2553 | - | - |
| 10. ปฏิบัติตามวิธีการให้ความคุ้มครองแก่พนักงาน และความปลอดภัยแก่บุคคลภายนอกตามกฎหมายว่าด้วยกฎกระทรวงฉบับที่ 9 (พ.ศ.2513) และกฎกระทรวงฉบับ 50 (พ.ศ.2525) ออกตามความในมาตรา 17 แห่งพระราชบัญญัติแร่ พ.ศ. 2510 ในส่วนที่เกี่ยวข้องกับการทำเหมืองอย่างเคร่งครัด โดยมีรายละเอียดดังนี้ | <ul style="list-style-type: none"> ● ผู้ถือประทานบัตรได้ปฏิบัติตามกฎกระทรวงฉบับที่ 9 (พ.ศ.2513) และกฎกระทรวงฉบับที่ 50 (พ.ศ. 2525) ออกตามความในมาตรา 17 แห่งพระราชบัญญัติแร่ พ.ศ. 2510 โดยให้ความคุ้มครองแก่พนักงาน และความปลอดภัยแก่บุคคลภายนอก ในส่วนที่เกี่ยวข้องกับการทำเหมืองอย่างเคร่งครัด ดังนี้ | - | <ul style="list-style-type: none"> ● เอกสารแนบ 5 รูปที่ 24 รูปที่ 28 รูปที่ 29 รูปที่ 30 |

| เงื่อนไขตามมาตรการ | ผลการปฏิบัติตามมาตรการ | ปัญหา อุปสรรค ที่ไม่สามารถปฏิบัติตามมาตรการ และแนวทางแก้ไข | เอกสารอ้างอิง |
|---|---|--|---------------|
| <ul style="list-style-type: none"> - ต้องจัดให้มีปัจจัยในการปฐมพยาบาล เพื่อช่วยเหลือคนงานได้ทันทีทั้งที่เมื่อประสบอันตรายหรือเจ็บป่วย โดยไม่คิดมูลค่า - เมื่อมีอุบัติเหตุเกิดขึ้น เป็นเหตุให้บุคคลถึงแก่ความตาย หรือไม่สามารถทำงานได้ภายในสี่สิบแปดชั่วโมง หรือต้องหยุดประกอบการนั้นอาจทำให้เป็นภัยแก่คนงานหรือบุคคลภายนอกให้ผู้ถือประทานบัตร ผู้ถือประทานบัตรชั่วคราว หรือผู้รับอนุญาตแต่งแร่ รายงานต่อทรัพยากรธรณีประจำท้องถิ่นภายในเจ็ดสิบสองชั่วโมง นับตั้งแต่วันที่เกิดอุบัติเหตุ แต่หากกรณีไม่สามารถทำงานได้หรือต้องหยุดประกอบการดังกล่าวไม่เกินสี่สิบชั่วโมง ให้รายงานไว้ในรายงานประจำเดือนตามแบบพิมพ์ที่กรมทรัพยากรธรณี กำหนดภายในวันที่ห้าของเดือนถัดไป - ต้องจัดให้มี น้ำดื่ม น้ำใช้ แสงสว่างและส้วมที่ถูกสุขลักษณะ ให้แก่คนงานในเขตเหมืองแร่หรือเขตแต่งแร่ - จัดให้มีผู้ควบคุมการดำเนินงาน เพื่อความปลอดภัยและป้องกันอุบัติเหตุสำหรับการทำเหมืองหรือการแต่งแร่ ที่มีคนงานตั้งแต่ยี่สิบคนขึ้นไป และต้องบันทึกการตรวจไว้เป็นหลักฐานเพื่อแสดงแก่พนักงานเจ้าหน้าที่ - ให้ความร่วมมือจัดส่งบุคคลเข้ารับการอบรมควบคุมการดำเนินงานเกี่ยวกับการป้องกันอุบัติเหตุ หรือการปฐมพยาบาล ณ สถานที่ทำการอบรม - รักษาเหมืองให้ปลอดภัยจากการพัง ถล่ม และจากการร่วงหล่นของวัตถุอันอาจเป็นเหตุให้เกิดอันตราย และให้มีหัวหน้างานหรือผู้แทนทำการควบคุมดูแลอยู่โดยใกล้ชิดตลอดเวลาที่ทำการ | <ul style="list-style-type: none"> - มีปัจจัยในการปฐมพยาบาล เพื่อช่วยเหลือคนงานได้ทันที - ในกรณีที่มีอุบัติเหตุเกิดขึ้น เป็นเหตุให้บุคคลถึงแก่ความตาย หรือไม่สามารถทำงานได้ภายใน 48 ชั่วโมง หรือต้องหยุดประกอบการเกิน 48 ชั่วโมง และเหตุที่ต้องหยุดประกอบการนั้นอาจทำให้เป็นภัยแก่คนงานหรือบุคคลภายนอกผู้ถือประทานบัตรจะรายงานต่อหน่วยงานที่กำกับดูแลทราบภายใน 72 ชั่วโมง นับตั้งแต่วันที่เกิดอุบัติเหตุ - ในกรณีที่ไม่สามารถทำงานได้ หรือต้องหยุดประกอบการดังกล่าวไม่เกิน 40 ชั่วโมง จะบันทึกไว้ในรายงานประจำเดือนตามแบบพิมพ์ที่หน่วยงานกำกับดูแลภายในวันที่ 5 ของเดือนถัดไป - จัดเตรียม น้ำดื่ม น้ำใช้ แสงสว่าง และส้วมที่ถูกสุขลักษณะ ให้เพียงพอกับคนงานในเขตเหมืองแร่และเขตแต่งแร่ - มีเจ้าหน้าที่ด้านความปลอดภัย เป็นผู้ควบคุมการดำเนินงานเพื่อความปลอดภัยและป้องกันอุบัติเหตุสำหรับการทำเหมืองหรือการแต่งแร่ ที่มีคนงานตั้งแต่ 20 ขึ้นไป และได้จัดทำบันทึกการตรวจไว้เป็นหลักฐานเพื่อแสดงแก่พนักงานเจ้าหน้าที่ - จัดบุคคลเข้าอบรมการควบคุมการดำเนินงานเกี่ยวกับการป้องกันอุบัติเหตุ หรือการปฐมพยาบาล - มีหัวหน้างานควบคุมดูแล รักษาหน้าเหมืองให้ปลอดภัยจากการพังถล่ม และจากการร่วงหล่นของวัตถุที่อาจเป็นเหตุให้เกิดอันตรายอย่างใกล้ชิดตลอดเวลาทำการ | | |

| เงื่อนไขตามมาตรการ | ผลการปฏิบัติตามมาตรการ | ปัญหา อุปสรรค ที่ไม่สามารถปฏิบัติตามมาตรการ และแนวทางแก้ไข | เอกสารอ้างอิง |
|---|--|--|---------------|
| <ul style="list-style-type: none"> - จัดให้มีแสงสว่างเพียงพอแก่การปฏิบัติงานบริเวณหน้าเหมือง โรงแต่งแร่ หรือเขตแต่งแร่ - จัดให้มีเครื่องดับเพลิงไว้ประจำสถานที่ต่างๆ ในบริเวณเหมือง แร่หรือเขตแต่งแร่ - จัดให้เฉพาะเจ้าหน้าที่ผู้มีหน้าที่รับผิดชอบโดยตรงเท่านั้น เข้าไปปฏิบัติงานเกี่ยวกับเครื่องจักร - จัดให้คนงานซึ่งปฏิบัติงานรอบๆ ส่วนที่เคลื่อนไหวยของ เครื่องจักรสวมเสื้อผ้าโดยรัดกุม - ป้องกันมิให้บุคคลใดทำการเดินเครื่องจักร จนกว่าจะแน่ใจว่า ไม่มีบุคคลอื่นอยู่ในระยะที่อาจได้รับอันตรายจากเครื่องจักร นั้น - ทางเดินผ่านเครื่องจักร ต้องเว้นระยะห่างจากเครื่องจักรนั้น พอสมควรถ้าเป็นทางเดินผ่านในที่แคบระหว่างเครื่องจักร ต้องปิดกั้นด้านข้างของเครื่องจักรทั้งสองข้างทางเดินให้เป็น ที่ปลอดภัย - จัดให้ผู้ใช้เครื่องจักรที่หมุนด้วยกำลัง สวมแว่นตาป้องกันภัย - จัดให้ยานพาหนะทุกชนิดมีเครื่องห้ามล้อและเครื่องให้ สัญญาณที่ใช้การได้ - จัดให้มีสถานที่เก็บวัตถุระเบิดประกอบด้วยลักษณะดังนี้ <ol style="list-style-type: none"> 1) ตัวอาคารต้องทำด้วยวัสดุทนไฟ ป้องกันน้ำและกระสุน ปืนได้ และพื้นของสถานที่เก็บวัตถุระเบิดต้องประกอบด้วย วัสดุที่ไม่เกิดประกายไฟ 2) ห่างจากโรงเรือนอื่นไม่น้อยกว่า 75 เมตร 3) มีกุญแจใส่ไว้โดยแข็งแรง | <ul style="list-style-type: none"> - จัดเตรียมอุปกรณ์หลอดไฟสว่างให้เพียงพอแก่การปฏิบัติงาน บริเวณหน้าเหมือง หรือเขตแต่งแร่ - จัดเตรียมเครื่องดับเพลิงไว้ประจำสถานที่ต่างๆ บริเวณ เหมืองแร่ หรือเขตแต่งแร่ - อนุญาตให้เฉพาะเจ้าหน้าที่ผู้มีหน้าที่รับผิดชอบโดยตรง เท่านั้นเข้าไปปฏิบัติงานเกี่ยวกับเครื่องจักร - ผู้ถือประทานบัตรได้ออกกฎระเบียบให้คนงานที่ปฏิบัติงาน ใกล้เครื่องจักรสวมเสื้อผ้าที่รัดกุม เพื่อป้องกันอันตรายที่ เกิดขึ้นจากเครื่องจักร - ออกกฎระเบียบและมาตรการป้องกันมิให้บุคคลใดทำการเดิน เครื่องจักร จนกว่าจะแน่ใจว่าไม่มีบุคคลอื่นอยู่ในระยะที่อาจ ได้รับอันตรายจากเครื่องจักรนั้น ทางโครงการได้จัดทำป้าย เตือนอันตรายในบริเวณที่มีเครื่องจักรทำงาน - กำหนดแนวเว้นระยะห่างทางเดินผ่านเครื่องจักรให้มีระยะห่าง พอสมควร พร้อมทั้งสร้างสิ่งปิดกั้นเครื่องจักรทั้งสองข้าง ทางเดิน เพื่อให้เกิดความปลอดภัย - ออกกฎระเบียบให้พนักงานที่ใช้เครื่องจักรสวมแว่นตา ป้องกันภัยทุกครั้งก่อนปฏิบัติงาน - ผู้ถือประทานบัตรได้จัดสรรงบประมาณเพื่อจัดซื้อเครื่องห้าม ล้อและเครื่องสัญญาณติดไว้กับรถทุกชนิดของโครงการ - วิศวกรควบคุมเหมืองของโครงการได้ออกแบบ สร้างสถานที่ เก็บวัตถุระเบิดให้เป็นไปตามแผนผังโครงการกำหนดดังนี้ <ol style="list-style-type: none"> 1) ออกแบบสร้างอาคารด้วยวัสดุทนไฟ ป้องกันน้ำ และ กันกระสุน และพื้นของสถานที่เก็บวัตถุระเบิดประกอบด้วย วัสดุที่ไม่เกิดประกายไฟ | | |

| เงื่อนไขตามมาตรการ | ผลการปฏิบัติตามมาตรการ | ปัญหา อุปสรรค ที่ไม่สามารถปฏิบัติตามมาตรการ และแนวทางแก้ไข | เอกสารอ้างอิง |
|---|--|--|---------------|
| <p>4) มีป้ายข้อความว่า “อันตราย-วัตถุระเบิด” แสดงให้เห็นชัดเจนโดยใช้ป้ายพื้นสีขาว ตัวอักษรสีแดง</p> <p>5) มีการระบายอากาศได้ดี</p> <ul style="list-style-type: none"> - จัดให้สถานที่เก็บระเบิดห่างจากสถานที่เก็บเชื้อปะทุหรือสายชนวนไม่น้อยกว่า 30 เมตร และต้องแยกเก็บในสถานที่ดังกล่าว - ป้องกันมิให้บุคคลใดสูบบุหรี่ในขณะที่ปฏิบัติการใดๆ เกี่ยวกับวัตถุระเบิด - ก่อนทำการระเบิดทุกครั้ง ผู้จุดระเบิดต้องให้สัญญาณอันเป็นที่รู้กันโดยทั่วและหลังจากการระเบิด 15 นาทีเป็นอย่างน้อยกับบริเวณที่ระเบิดไม่มีฝุ่นและควัน ต้องให้สัญญาณแจ้งให้ทราบเช่นกัน แล้วจึงให้คนงานเข้าไปทำงานได้ - สายชนวนธรรมดาที่ใช้ต้องมีความยาวไม่น้อยกว่า 1 เมตร - ในการจุดระเบิดด้วยไฟฟ้า ต้องปฏิบัติดังนี้ <ol style="list-style-type: none"> 1) ต่อลัดวงจรสายทั้งสองของเชื้อประทุไฟฟ้าจนกว่าพร้อมที่จะทำการระเบิด 2) ต่อลัดวงจรสายทั้งสองของสายไฟที่จะนำกระแสไฟฟ้าเข้าเชื้อปะทุ จนกว่าพร้อมที่จะทำการระเบิด - จัดให้มีป้ายข้อความว่า “ อันตราย-บริเวณทำการระเบิด” แสดงให้เห็นโดยชัดเจน โดยใช้ป้ายพื้นสีขาว ตัวอักษรสีแดงไว้ในรัศมี 100 เมตร โดยรอบที่ทำการระเบิด - ป้องกันมิให้บุคคลใดเข้าไปใกล้เครื่องมือที่ใช้ในการขุด ตัก กวาด หรือดินขณะที่รถขุดกำลังปฏิบัติงาน - จัดให้บุคคลซึ่งปฏิบัติงานรอบๆ รถขุด สวมหมวกกันน็อกและรองเท้ากันภัย | <p>2) สร้างอาคารห่างจากโรงเรียนอื่นไม่น้อยกว่า 75 เมตร</p> <p>3) จัดเตรียมกุญแจล็อคอาคารเก็บวัตถุระเบิดอย่างแน่นหนา</p> <p>4) จัดทำป้ายข้อความว่า อันตราย-วัตถุระเบิด โดยใช้ป้ายพื้นสีขาว ตัวอักษรสีแดงแสดงให้เห็นอย่างชัดเจน โดยติดไว้ที่หน้าอาคารเก็บวัตถุระเบิด</p> <p>5) ออกแบบสร้างอาคารให้มีการระบายอากาศได้ดี</p> <ul style="list-style-type: none"> - วิศวกรผู้ควบคุมของโครงการได้กำหนดสถานที่เก็บวัตถุระเบิดเป็นสถานที่เก็บวัตถุระเบิดโดยเฉพาะเป็นไปตามแผนผังโครงการกำหนด - ผู้ถือประทานบัตรได้ออกกฎระเบียบที่ชัดเจนและเข้มงวดไม่ให้บุคคลใดสูบบุหรี่ในขณะที่ปฏิบัติการใดๆ เกี่ยวกับวัตถุระเบิด - ก่อนการระเบิดทุกครั้ง ผู้ที่ทำหน้าที่จุดระเบิด จะส่งสัญญาณให้ทราบโดยทั่วกัน และหลังจากการระเบิด 15 นาทีเมื่อมั่นใจแล้วว่าบริเวณที่ระเบิดไม่มีฝุ่นและควัน จะส่งสัญญาณให้ทราบและแจ้งให้พนักงานเข้าไปปฏิบัติงานหน้าเหมืองได้ - วิศวกรควบคุมของโครงการได้กำหนดให้ใช้สายชนวนธรรมดาที่มีความยาวไม่น้อยกว่า 1 เมตร ในการจุดระเบิด - ผู้ถือประทานบัตรได้ออกกฎระเบียบห้ามมิให้บุคคลใดเข้าใกล้เครื่องมือที่ใช้ในการขุด ตัก กวาด หรือดินขณะที่รถขุดกำลังปฏิบัติงาน - ผู้ถือประทานบัตรได้ออกกฎระเบียบให้บุคคลที่ปฏิบัติงานรอบๆ รถขุด สวมหมวกกันน็อกและรองเท้ากันภัย เพื่อป้องกันอันตรายที่อาจเกิดจากการทำงาน | | |

| เงื่อนไขตามมาตรการ | ผลการปฏิบัติตามมาตรการ | ปัญหา อุปสรรค ที่ไม่สามารถปฏิบัติตามมาตรการ และแนวทางแก้ไข | เอกสารอ้างอิง |
|---|--|--|---------------|
| <p>11. ปฏิบัติตามพระราชบัญญัติความปลอดภัย อาชีวอนามัย และสภาพแวดล้อมในการทำงาน พ.ศ. 2554 พระราชบัญญัติประกันสังคม พ.ศ. 2533 พระราชบัญญัติเงินทดแทน พ.ศ. 2537 และพระราชบัญญัติคุ้มครองแรงงาน พ.ศ. 2541” อย่างเคร่งครัด ดังนี้</p> <ul style="list-style-type: none"> - ห้ามมิให้นายจ้างให้ลูกจ้างซึ่งเป็นหญิงทำงานอย่างหนึ่งอย่างใดดังต่อไปนี้ งานเหมืองแร่หรืองานก่อสร้างที่ต้องทำใต้ดิน ใต้น้ำ ในถ้ำ ในอุโมงค์หรือปล่องในภูเขา เว้นแต่สภาพของงานไม่เป็นอันตรายต่อสุขภาพหรือร่างกายของลูกจ้าง - ห้ามมิให้นายจ้างให้ลูกจ้างเป็นผู้หญิงมีครรภ์ทำงานอย่างหนึ่งอย่างใด เช่น งานที่เกี่ยวกับเครื่องจักรหรือเครื่องยนต์ที่มีความสั่นสะเทือน - ให้นายจ้างมีหน้าที่จัดและดูแลสถานประกอบกิจการและลูกจ้างให้มีสภาพการทำงานและสภาพแวดล้อมในการทำงานที่ปลอดภัยและถูกสุขลักษณะ รวมทั้งส่งเสริมสนับสนุนการปฏิบัติงานของลูกจ้างมิให้ลูกจ้างได้รับอันตรายต่อชีวิต ร่างกาย จิตใจ และสุขภาพอนามัย - ให้ลูกจ้างมีหน้าที่ให้ความร่วมมือกับนายจ้างในการดำเนินการและส่งเสริมด้านความปลอดภัย อาชีวอนามัย และสภาพแวดล้อมในการทำงาน เพื่อให้เกิดความปลอดภัยแก่ลูกจ้างและสถานประกอบกิจการ - ให้นายจ้างจัดให้ผู้บริหาร หัวหน้างาน และลูกจ้างทุกคนได้รับการฝึกอบรมความปลอดภัย อาชีวอนามัย และสภาพแวดล้อมในการทำงาน เพื่อให้บริหารจัดการ และดำเนินการด้านความ | <ul style="list-style-type: none"> ● ผู้ถือประทานบัตรได้ปฏิบัติตามพระราชบัญญัติความปลอดภัย อาชีวอนามัย และสภาพแวดล้อมในการทำงาน พ.ศ. 2554 พระราชบัญญัติประกันสังคม พ.ศ. 2533 พระราชบัญญัติเงินทดแทน พ.ศ. 2537 และพระราชบัญญัติคุ้มครองแรงงาน พ.ศ. 2541 อย่างเคร่งครัด | - | - |

| เงื่อนไขตามมาตรการ | ผลการปฏิบัติตามมาตรการ | ปัญหา อุปสรรค ที่ไม่สามารถปฏิบัติตามมาตรการ และแนวทางแก้ไข | เอกสารอ้างอิง |
|--|------------------------|--|---------------|
| <p>ปลอดภัยอาชีวอนามัย และสภาพแวดล้อมในการทำงานได้อย่างปลอดภัย</p> <ul style="list-style-type: none"> - ในกรณีที่นายจ้างรับลูกจ้างเข้าทำงาน เปลี่ยนงาน เปลี่ยนสถานที่ทำงาน หรือเปลี่ยนแปลงเครื่องจักรหรืออุปกรณ์ ซึ่งอาจทำให้ลูกจ้างได้รับอันตรายต่อชีวิต ร่างกาย จิตใจ หรือสุขภาพอนามัย ให้นายจ้างจัดให้มีการฝึกอบรมลูกจ้างทุกคนก่อนเริ่มทำงาน - ให้นายจ้างจัด และดูแลให้ลูกจ้างสวมใส่อุปกรณ์คุ้มครองความปลอดภัยส่วนบุคคลที่ได้มาตรฐานตามที่อธิบดีประกาศกำหนด - ลูกจ้างมีหน้าที่สวมใส่อุปกรณ์คุ้มครองความปลอดภัยส่วนบุคคลและดูแลรักษาอุปกรณ์ให้สามารถใช้งานได้ตามสภาพและลักษณะของงานตลอดระยะเวลาทำงาน - ในกรณีที่ลูกจ้างไม่สวมใส่อุปกรณ์ดังกล่าว ให้นายจ้างสั่งให้ลูกจ้างหยุดการทำงานนั้นจนกว่าลูกจ้างจะสวมใส่อุปกรณ์ดังกล่าว - เมื่อลูกจ้างประสบอันตรายหรือเจ็บป่วยให้นายจ้างจัดให้ลูกจ้างได้รับการรักษาพยาบาลทันทีตามความเหมาะสมแก่อันตรายหรือความเจ็บป่วยนั้น และให้นายจ้างจ่ายค่ารักษาพยาบาลเท่าที่จ่ายจริงตามความจำเป็นแต่ไม่เกินอัตราที่กำหนดในกฎกระทรวง - ให้นายจ้างจ่ายค่ารักษาพยาบาลตามข้อ (11.10) โดยไม่ชักช้าเมื่อฝ่ายลูกจ้างแจ้งให้นายจ้างทราบ - กรณีที่ลูกจ้างจำเป็นต้องได้รับการฟื้นฟูสมรรถภาพในการทำงานภายหลังการประสบอันตรายหรือเจ็บป่วย ให้นายจ้าง | | | |

| เงื่อนไขตามมาตรการ | ผลการปฏิบัติตามมาตรการ | ปัญหา อุปสรรค ที่ไม่สามารถปฏิบัติตามมาตรการ และแนวทางแก้ไข | เอกสารอ้างอิง |
|--|------------------------|--|---------------|
| <p>จ่ายค่าฟื้นฟูสมรรถภาพในการทำงานของลูกจ้างตามความจำเป็นตามหลักเกณฑ์ วิธีการ และอัตราที่กำหนดในกฎกระทรวง</p> <p>- เมื่อลูกจ้างประสบอันตรายหรือเจ็บป่วยหรือสูญหายให้นายจ้างจ่ายค่าทดแทนเป็นรายเดือนให้แก่ลูกจ้าง แล้วแต่กรณีดังต่อไปนี้</p> <p>1) ร้อยละหกสิบของค่าจ้างรายเดือน สำหรับกรณีที่ลูกจ้างไม่สามารถทำงานติดต่อกันได้เกินสามวันไม่ว่าลูกจ้างจะเสียอวัยวะตาม (11.13.2) ด้วยหรือไม่ก็ตาม โดยจ่ายตั้งแต่วันแรกที่ลูกจ้างไม่สามารถทำงานได้ไปจนตลอดระยะเวลาที่ไม่สามารถทำงานได้ แต่ต้องไม่เกินหนึ่งปี</p> <p>2) ร้อยละหกสิบของค่าจ้างรายเดือน สำหรับกรณีที่ลูกจ้างต้องสูญเสียอวัยวะบางส่วนหรือร่างกาย โดยจ่ายตามประเภทของการสูญเสียอวัยวะและตามระยะเวลาที่ต้องจ่ายให้ตามที่กระทรวงแรงงานและสวัสดิการสังคมประกาศกำหนด แต่ต้องไม่เกินสิบปี</p> <p>3) ร้อยละหกสิบของค่าจ้างรายเดือน สำหรับกรณีที่ลูกจ้างทุพพลภาพ โดยจ่ายตามประเภทของการทุพพลภาพและตามระยะเวลาที่ต้องจ่ายตามที่กระทรวงแรงงานและสวัสดิการสังคมประกาศกำหนด แต่ต้องไม่เกินสิบห้าปี</p> <p>4) ร้อยละหกสิบของค่าจ้างรายเดือน สำหรับกรณีที่ลูกจ้างถึงแก่ความตายหรือสูญหายมีกำหนดแปดปี</p> <p>5) การประสบอันตรายหรือเจ็บป่วยซึ่งเป็นเหตุให้สูญเสียอวัยวะของร่างกาย หรือสูญเสียสมรรถภาพในการทำงานของ</p> | | | |

| เงื่อนไขตามมาตรการ | ผลการปฏิบัติตามมาตรการ | ปัญหา อุปสรรค ที่ไม่สามารถปฏิบัติตามมาตรการ และแนวทางแก้ไข | เอกสารอ้างอิง |
|--|------------------------|--|---------------|
| <p>อวัยวะไปเพียงบางส่วน ในการคิดค่าทดแทน ให้เทียบอัตราส่วนร้อยละจากจำนวนระยะเวลาที่กำหนดไว้สำหรับการสูญเสียอวัยวะหรือสูญเสียสมรรถภาพในการทำงานของอวัยวะประเภทนั้นๆ ตามที่กระทรวงแรงงานและสวัสดิการสังคมประกาศกำหนด</p> <p>6) หลักเกณฑ์ และวิธีการคำนวณค่าจ้างรายเดือนให้เป็นไปตามที่กระทรวงแรงงานและสวัสดิการสังคมประกาศกำหนด</p> <p>7) ค่าทดแทนตามข้อ (11.13.5) หรือ (11.3.6) ต้องไม่น้อยกว่าค่าทดแทนรายเดือนต่ำสุด และไม่มากกว่าค่าทดแทนรายเดือนสูงสุดตามที่กระทรวงแรงงานและสวัสดิการสังคมประกาศกำหนด</p> <ul style="list-style-type: none"> - นายจ้างไม่ต้องจ่ายเงินทดแทนในการประสบอันตราย หรือเจ็บป่วยลูกจ้างเพราะเหตุอย่างหนึ่งอย่างใดดังต่อไปนี้ <ul style="list-style-type: none"> 1) ลูกจ้างเสพของมึนเมาหรือสิ่งเสพติดอื่นจนไม่สามารถครองสติได้ 2) ลูกจ้างจงใจตนเองประสบอันตรายหรือยอมให้ผู้อื่นทำให้ตนประสบอันตราย - ให้ลูกจ้างที่อยู่ในข่ายบังคับแห่งพระราชบัญญัติประกันสังคม พ.ศ. 2533 เป็นผู้ประกันตน - ให้รัฐบาล นายจ้าง และผู้ประกันตนตามมาตรา 33 แห่งพระราชบัญญัติประกันสังคม พ.ศ. 2533 ออกเงินสมทบเข้ากองทุนฝ่ายละเท่ากัน ตามอัตราที่กำหนดในกฎกระทรวง แต่ต้องไม่เกินอัตราเงินสมทบท้ายพระราชบัญญัตินี้ - ทุกครั้งที่มีการจ่ายค่าจ้าง ให้นายจ้างหักค่าจ้างของผู้ประกันตนตามจำนวนที่จะต้องส่งเป็นเงินสมทบในส่วนของ | | | |

| เงื่อนไขตามมาตรการ | ผลการปฏิบัติตามมาตรการ | ปัญหา อุปสรรค ที่ไม่สามารถปฏิบัติตามมาตรการ และแนวทางแก้ไข | เอกสารอ้างอิง |
|--|--|--|---|
| <p>ผู้ประกันตน ตามมาตรา 46 แห่งพระราชบัญญัติประกันสังคม พ.ศ. 2533 และเมื่อนายจ้างได้ดำเนินการดังกล่าว ให้ถือว่าผู้ประกันตนได้จ่ายเงินสมทบแล้ว ตั้งแต่วันที่นายจ้างหักค่าจ้าง</p> <p>- ผู้ประกันตนหรือบุคคลตามมาตรา 73 แห่งพระราชบัญญัติประกันสังคม พ.ศ. 2533 มีสิทธิประโยชน์ทดแทนจากกองทุนดังต่อไปนี้</p> <ol style="list-style-type: none"> 1) ประโยชน์ทดแทนในกรณีประสบอันตรายหรือเจ็บป่วย 2) ประโยชน์ทดแทนในกรณีคลอดบุตร 3) ประโยชน์ทดแทนในกรณีทุพพลภาพ 4) ประโยชน์ทดแทนในกรณีตาย 5) ประโยชน์ทดแทนในกรณีสงเคราะห์บุตร 6) ประโยชน์ทดแทนในกรณีชราภาพ | | | |
| <p>12. ทำการตรวจสอบสุขภาพประจำปีของสมาชิกในบ้านเรือนราษฎรหลังใกล้สุดทางด้านทิศตะวันออกเฉียงใต้ระยะประมาณ 150 เมตร ได้แก่ สุขภาพทั่วไป การมองเห็น สมรรถภาพการได้ยิน สมรรถภาพปอด และการเอกซเรย์ปอด และสรุปรายงานเป็นประจำทุกปี ตลอดระยะเวลาดำเนินโครงการ</p> | <ul style="list-style-type: none"> ● ผู้ถือประทานบัตรได้มีการตรวจสอบสุขภาพพนักงานและสมาชิกบ้านเรือนราษฎรหลังใกล้สุดทางด้านทิศตะวันออกเฉียงใต้ประมาณ 150 เมตร เพื่อเป็นการตรวจคัดกรองโรคเบื้องต้น และเป็นข้อมูลพื้นฐานสำหรับเปรียบเทียบระหว่างการดำเนินโครงการ | - | <ul style="list-style-type: none"> ● เอกสารแนบ 8 |

| เงื่อนไขตามมาตรการ | ผลการปฏิบัติตามมาตรการ | ปัญหา อุปสรรค ที่ไม่สามารถปฏิบัติตามมาตรการ และแนวทางแก้ไข | เอกสารอ้างอิง |
|--|--|--|---|
| 4. ประวัติศาสตร์ และสุนทรียภาพ | | | |
| 1. กำชับเจ้าหน้าที่ผู้ปฏิบัติงานบริเวณหน้าเมือง ให้หมั่นสังเกต หากพบโบราณวัตถุอย่างหนึ่งอย่างใดที่ฝังอยู่ใต้ดินหรือในชั้นแร่ จะต้องหยุดดำเนินการทำเหมือง และรีบแจ้งต่อสำนักศิลปากรที่ 14 นครศรีธรรมราช เพื่อตรวจสอบก่อนที่จะดำเนินการทำเหมืองต่อไป | <ul style="list-style-type: none"> ผู้ถือประทานบัตรได้มอบหมายให้เจ้าหน้าที่ที่ปฏิบัติงานบริเวณหน้าเมืองให้หมั่นสังเกตหากพบโบราณวัตถุที่ฝังอยู่ใต้ดินหรือในชั้นแร่ ผู้ถือประทานบัตรจะหยุดการทำเหมือง และจะแจ้งให้สำนักงานศิลปากรที่ 14 นครศรีธรรมราช เพื่อตรวจสอบก่อนที่จะดำเนินการทำเหมืองต่อไป | - | - |
| 2. ดำเนินการฟื้นฟูสภาพพื้นที่ที่ผ่านการทำเหมืองตามแผนการฟื้นฟูที่กำหนดไว้อย่างเคร่งครัด เพื่อปรับปรุงสภาพภูมิทัศน์ให้สอดคล้องกับพื้นที่ข้างเคียง และสามารถใช้ประโยชน์พื้นที่ในด้านอื่นๆ ที่เหมาะสมต่อไป | <ul style="list-style-type: none"> วิศวกรของโครงการร่วมกับผู้ถือประทานบัตรได้ดำเนินการปรับปรุงฟื้นฟูสภาพแวดล้อมพื้นที่ที่ผ่านการทำเหมืองแล้ว ควบคู่ไปกับการทำเหมือง โดยมีการปรับเกลี่ยพื้นที่พร้อมปลูกต้นไม้เสริมเพิ่มเติม และดูแลสภาพป่าไม้ที่มีอยู่เดิมให้เติบโตได้ดี ตามแผนงานที่ได้เสนอไว้ในรายงานแผนและผลการดำเนินงานด้านการฟื้นฟูพื้นที่ทำเหมือง ซึ่งได้จัดทำรายงานครั้งล่าสุดประจำปี 2567 เพื่อเสนอต่อสำนักงานนโยบายและแผนทรัพยากรธรรมชาติและสิ่งแวดล้อม กรมอุตสาหกรรมพื้นฐานและการเหมืองแร่ และหน่วยงานที่เกี่ยวข้องพิจารณา | - | <ul style="list-style-type: none"> เอกสารแนบ 3 |

ตารางที่ 2-4 มาตรการติดตามตรวจสอบผลกระทบสิ่งแวดล้อม

| เงื่อนไขตามมาตรการ | ผลการปฏิบัติตามมาตรการ | ปัญหา อุปสรรค ที่ไม่สามารถปฏิบัติ ตามมาตรการ และแนวทางแก้ไข | เอกสารอ้างอิง |
|---|--|--|---|
| ผู้ถือประทานบัตรได้มอบหมายให้บริษัท ไมน์ เอ็นจิเนียริง คอนซัลแตนท์ จำกัด ดำเนินการตรวจวัดคุณภาพสิ่งแวดล้อม โดยมีรายละเอียดดังต่อไปนี้ | | | |
| 1. คุณภาพอากาศ | | | |
| 1. ใช้เครื่องมือ High Volume Air Sampler ตรวจวัดปริมาณ ฝุ่นละอองแขวนลอยทั้งหมดในบรรยากาศ (TSP) และ ปริมาณฝุ่นละอองขนาดเล็กกว่า 10 ไมครอน (PM-10) เฉลี่ยในคาบ 24 ชั่วโมง เป็นระยะเวลา 3 วันต่อเนื่อง จำนวน 4 สถานี ได้แก่ โรงเรียนบ้านหนองท่อม บ้านตรอกไม้แดง บ้านควนนนท์ และบ้านราษฎร์ไถ่เคียง โครงการในระยะ 150 เมตร ทำการตรวจวัดปีละ 2 ครั้ง ในช่วงเดือนกุมภาพันธ์ และเดือนกันยายน | <ul style="list-style-type: none"> ดำเนินการตรวจวัดคุณภาพอากาศในรูปของปริมาณ ฝุ่นละอองแขวนลอยรวม (TSP) และปริมาณฝุ่นละออง ขนาดเล็กกว่า 10 ไมครอน (PM-10) จำนวน 4 สถานี ได้แก่ โรงเรียนบ้านหนองท่อม บ้านตรอกไม้แดง บ้านควนนนท์ และบ้านราษฎร์ไถ่เคียงโครงการในระยะ 150 เมตร ระหว่างวันที่ 7-10 กุมภาพันธ์ 2568 พบว่า ผลการตรวจวัด มีค่าอยู่ในเกณฑ์มาตรฐาน | - | <ul style="list-style-type: none"> เอกสารแนบ 5 รูปที่ 31 |
| 2. ระดับเสียง | | | |
| 1. ใช้เครื่องมือวัดระดับเสียง (Sound Level Meter) ตรวจวัดระดับเสียงเฉลี่ยในคาบ 24 ชั่วโมง (Leq 24 hrs.) และระดับเสียงสูงสุด (L _{max}) เป็นระยะเวลา 3 วันต่อเนื่อง จำนวน 4 สถานี ได้แก่ โรงเรียนบ้านหนองท่อม บ้านตรอกไม้แดง บ้านควนนนท์ และบ้านราษฎร์ไถ่เคียง โครงการในระยะ 150 เมตร ทำการตรวจวัดปีละ 2 ครั้ง ในช่วงเดือนกุมภาพันธ์ และเดือนกันยายน | <ul style="list-style-type: none"> ดำเนินการตรวจวัดระดับเสียงเฉลี่ย 24 ชั่วโมง (Leq 24 hrs.) และระดับเสียงสูงสุด (L_{max}) จำนวน 4 สถานี ได้แก่ โรงเรียนบ้านหนองท่อม บ้านตรอกไม้แดง บ้านควนนนท์ และบ้านราษฎร์ไถ่เคียงโครงการในระยะ 150 เมตร ระหว่างวันที่ 7-10 กุมภาพันธ์ 2568 พบว่า ผลการตรวจวัด มีค่าอยู่ในเกณฑ์มาตรฐาน | - | <ul style="list-style-type: none"> เอกสารแนบ 5 รูปที่ 32 |

| เงื่อนไขตามมาตรการ | ผลการปฏิบัติตามมาตรการ | ปัญหา อุปสรรค ที่ไม่สามารถปฏิบัติ ตามมาตรการ และแนวทางแก้ไข | เอกสารอ้างอิง |
|---|---|--|---|
| 3. ความสั่นสะเทือน | | | |
| 1. กำหนดให้ติดตามตรวจสอบระดับแรงสั่นสะเทือน โดยใช้เครื่องมือวัดแรงสั่นสะเทือน (Vibration Meter) ทำการตรวจวัดค่าความเร็วอนุภาค (Particle Velocity) ค่าความถี่ (Frequency) ค่าการขจัด (Displacement) และแรงอัดอากาศ (Air Pressure) จากการระเบิดหิน บริเวณหน้าเหมืองโครงการ จำนวน 1 สถานี ได้แก่ บ้านราษฎรใกล้เคียงโครงการในระยะ 150 เมตร ทำการตรวจวัดปีละ 2 ครั้ง ในช่วงเดือนกุมภาพันธ์ และเดือนกันยายน | <ul style="list-style-type: none"> ดำเนินการตรวจวัดแรงสั่นสะเทือน จำนวน 1 สถานี ได้แก่ บริเวณบ้านราษฎรใกล้เคียงโครงการในระยะ 150 เมตร เมื่อวันที่ 7 กุมภาพันธ์ 2568 พบว่า ผลการตรวจวัดมีค่าอยู่ในเกณฑ์มาตรฐาน | - | <ul style="list-style-type: none"> เอกสารแนบ 5 รูปที่ 33 |
| 4. คุณภาพน้ำ | | | |
| 1. เก็บตัวอย่างน้ำผิวดิน และน้ำใต้ดิน เพื่อนำไปวิเคราะห์ดัชนีคุณภาพน้ำ ได้แก่ ความเป็นกรด-ด่าง ความขุ่น ปริมาณตะกอนแขวนลอยทั้งหมด ปริมาณตะกอนละลายทั้งหมด ความกระด้าง ซัลเฟต เหล็ก ตะกั่ว แคดเมียม และสารหนู ตามวิธีการเก็บตัวอย่างที่กำหนดไว้ในประกาศคณะกรรมการสิ่งแวดล้อมแห่งชาติ ฉบับที่ 8 (พ.ศ. 2537) ออกตามความในพระราชบัญญัติส่งเสริมและรักษาคุณภาพสิ่งแวดล้อม พ.ศ. 2535 จำนวน 3 สถานี ได้แก่ คลองเส น้ำบาดาลบ้านหนองท่อม และน้ำบาดาลบ้านควนนนท์ ทำการตรวจวัดปีละ 2 ครั้ง ในช่วงเดือนกุมภาพันธ์ และเดือนกันยายน | <ul style="list-style-type: none"> ดำเนินการเก็บตัวอย่างน้ำผิวดิน จำนวน 1 สถานี คือบริเวณคลองเส ในวันที่ 10 กุมภาพันธ์ 2568 พบว่า ผลการวิเคราะห์มีค่าอยู่ในเกณฑ์มาตรฐาน | - | <ul style="list-style-type: none"> เอกสารแนบ 5 รูปที่ 34 |
| | <ul style="list-style-type: none"> ดำเนินการเก็บตัวอย่างน้ำใต้ดิน จำนวน 2 สถานี ได้แก่ บริเวณน้ำบาดาลบ้านหนองท่อม และน้ำบาดาลบ้านควนนนท์ ในวันที่ 10 กุมภาพันธ์ 2568 พบว่า ผลการวิเคราะห์ส่วนใหญ่มีค่าอยู่ในเกณฑ์มาตรฐานกำหนดที่เหมาะสมและมีบางดัชนีที่มีค่าไม่อยู่ในเกณฑ์กำหนดที่เหมาะสมแต่อยู่ในช่วงเกณฑ์อนุโลมสูงสุด ตามมาตรฐานที่ราชการกำหนด | - | <ul style="list-style-type: none"> เอกสารแนบ 5 รูปที่ 35 |

| เงื่อนไขตามมาตรการ | ผลการปฏิบัติตามมาตรการ | ปัญหา อุปสรรค ที่ไม่สามารถปฏิบัติ ตามมาตรการ และแนวทางแก้ไข | เอกสารอ้างอิง |
|--|---|--|---|
| 5. คุณค่าต่อคุณภาพชีวิต | | | |
| 1. ทำการสำรวจความคิดเห็นด้านสิ่งแวดล้อม คุณค่าคุณภาพชีวิต และการเปลี่ยนแปลงด้านเศรษฐกิจและสังคมของชุมชนที่อยู่บริเวณใกล้เคียง ชุมชนที่อยู่ริมเส้นทาง และพื้นที่อ่อนไหว บริเวณชุมชนบ้านหนองท่อม (หมู่ที่ 5 ต.ไม้เรียง) บ้านตรอกไม้แดง (หมู่ที่ 9 ต.ไม้เรียง) บ้านควนนนท์ (หมู่ที่ 10 ต.ไม้เรียง) บ้านนาจิก (หมู่ที่ 4 ต.นาเกาะ) บ้านนาเยะ (หมู่ที่ 2 ต.คลองเส) บ้านนาเยะใต้ (หมู่ที่ 8 ต.คลองเส) บ้านไม้เรียง/บ้านทุ่งใหม่ (หมู่ที่ 1 ต.ไม้เรียง) และกลุ่มผู้นำชุมชน ทำการสำรวจปีละ 1 ครั้ง ในช่วงเดือนกุมภาพันธ์ | <ul style="list-style-type: none">ดำเนินการสำรวจความคิดเห็นด้านสิ่งแวดล้อม คุณค่าคุณภาพชีวิต และการเปลี่ยนแปลงด้านเศรษฐกิจ และสังคมของชุมชนที่อยู่บริเวณใกล้เคียงโครงการ ได้มีการสำรวจความคิดเห็นเมื่อวันที่ 7-10 กุมภาพันธ์ 2568 เพื่อเสนอให้หน่วยงานที่เกี่ยวข้องทราบ | - | <ul style="list-style-type: none">เอกสารแนบ 9 |
| 2. จัดทำรายงานสรุปสถิติข้อร้องเรียน สาเหตุ และแนวทางแก้ไข ปีละ 1 ครั้ง | | | |
| 6. สุขภาพอนามัยของประชาชน | | | |
| 1. ให้โครงการประสานกับโรงพยาบาลส่งเสริมสุขภาพบ้านหนองท่อมในการดำเนินกิจกรรมการเฝ้าระวังภาวะสุขภาพของชุมชนใกล้เคียงโครงการ รวมทั้งจัดทำฐานข้อมูลด้านภาวะสุขภาพของชุมชนดังกล่าว เพื่อเป็นมาตรการเชิงรุกสำหรับชุมชนที่อยู่ใกล้เคียง ประกอบด้วย ข้อมูลด้านอายุ เพศ อาชีพ รายได้ การศึกษา พฤติกรรมการบริโภค การสูบบุหรี่ การดื่มสุรา การเจ็บป่วยด้วยโรคที่คาดว่าจะเกิดจากการทำเหมืองและกิจกรรมที่เกี่ยวข้องจากโครงการ | <ul style="list-style-type: none">ผู้ถือประทานบัตรได้ประสานงานกับโรงพยาบาลส่งเสริมสุขภาพบ้านหนองท่อม เพื่อเป็นการเฝ้าระวังภาวะสุขภาพของชุมชนใกล้เคียงโครงการ รวมทั้งจัดทำฐานข้อมูลด้านภาวะสุขภาพของชุมชนดังกล่าวเพื่อให้ทราบสถานการณ์ภาวะสุขภาพอนามัยของชุมชนว่ามีผลกระทบจากโครงการหรือไม่อย่างไร | - | - |

| เงื่อนไขตามมาตรการ | ผลการปฏิบัติตามมาตรการ | ปัญหา อุปสรรค ที่ไม่สามารถปฏิบัติตามมาตรการ และแนวทางแก้ไข | เอกสารอ้างอิง |
|---|---|--|---|
| อุบัติเหตุ การบาดเจ็บ และสภาวะทางสุขภาพจิตของประชาชนที่เข้ามารับการรักษาอย่างต่อเนื่องตลอดอายุประชนบัตร เพื่อให้ทราบสถานการณ์ภาวะสุขภาพอนามัยของชุมชนว่ามีผลกระทบจากโครงการหรือไม่อย่างไร | | | |
| 2. จัดให้มีการตรวจสอบพนักงานก่อนเข้าทำงานกับโครงการและตรวจสอบสุขภาพสมาชิกบ้านเรือนราษฎรหลังใกล้สุดทางด้านทิศตะวันออกเฉียงใต้ระยะประมาณ 150 เมตร เพื่อเป็นการตรวจคัดกรองโรคเบื้องต้น และเป็นข้อมูลพื้นฐานสำหรับเปรียบเทียบระหว่างการดำเนินโครงการต่อไป | <ul style="list-style-type: none"> ● ผู้ถือประชนบัตรได้มีการตรวจสอบสุขภาพพนักงานและสมาชิกบ้านเรือนราษฎรหลังใกล้สุดทางด้านทิศตะวันออกเฉียงใต้ประมาณ 150 เมตร เพื่อเป็นการตรวจคัดกรองโรคเบื้องต้น และเป็นข้อมูลพื้นฐานสำหรับเปรียบเทียบระหว่างการดำเนินโครงการ | - | <ul style="list-style-type: none"> ● เอกสารแนบ 8 |
| 7. อาชีวอนามัย | | | |
| 1. กำหนดให้มีการตรวจสอบสุขภาพประจำปีของพนักงานของโครงการทุกคน และตรวจสอบสุขภาพสมาชิกบ้านเรือนราษฎรหลังที่ใกล้ที่สุดทาง ด้านทิศตะวันออกเฉียงใต้ระยะประมาณ 150 เมตร ได้แก่ การตรวจสอบสุขภาพทั่วไป สมรรถภาพการได้ยิน สมรรถภาพปอด และการเอกซเรย์ปอด ปีละ 1 ครั้ง รวมทั้งจัดทำสรุปรายงานเป็นประจำทุกปี ตลอดระยะเวลาดำเนินโครงการ | <ul style="list-style-type: none"> ● ผู้ถือประชนบัตรได้มีการตรวจสอบสุขภาพพนักงานของโครงการและตรวจสอบสุขภาพสมาชิกบ้านเรือนราษฎรตะวันออกเฉียงใต้ระยะประมาณ 150 เมตร ได้แก่ การตรวจสอบสุขภาพทั่วไป สมรรถภาพการได้ยิน สมรรถภาพปอด และการเอกซเรย์ปอด ปีละ 1 ครั้ง | - | <ul style="list-style-type: none"> ● เอกสารแนบ 8 |
| 2. จัดทำรายงานสรุปสถิติของอุบัติเหตุ สาเหตุ และแนวทางแก้ไข ปีละ 1 ครั้ง | | | |

2.2 มาตรการติดตามตรวจสอบคุณภาพสิ่งแวดล้อม

มาตรการติดตามตรวจสอบคุณภาพสิ่งแวดล้อม ตามที่ระบุไว้ในหนังสือแจ้งผลการพิจารณารายงานการศึกษาผลกระทบสิ่งแวดล้อมและมาตรการป้องกันผลกระทบสิ่งแวดล้อม โครงการเหมืองแร่ยิปซัม และแร่แอนไฮไดรต์ ประทานบัตรที่ 33123/16366 ของบริษัท เพียวไบรท์ จำกัด ตั้งอยู่ที่ หมู่ที่ 4 ตำบลไม้เรียง อำเภอฉวาง จังหวัดนครศรีธรรมราช ตามหนังสือ ทส 1009.2/15312 ลงวันที่ 17 ธันวาคม 2558 รายละเอียดดังนี้

2.2.1 คุณภาพอากาศ

1) ดัชนีตรวจวัด

- ฝุ่นละอองแขวนลอยรวม (TSP)
- ฝุ่นละอองขนาดเล็กกว่า 10 ไมครอน (PM-10)

2) สถานีตรวจวัด

ตำแหน่งสถานีตรวจวัดคุณภาพอากาศแสดงดังรูปที่ 2-1 รายละเอียดดังนี้

- | | |
|--|------------------------------|
| - โรงเรียนบ้านหนองท่อม | UTM 47 P 0549465 E, 934759 N |
| - บ้านตรอกไม้แดง | UTM 47 P 0552011 E, 935812 N |
| - บ้านควนนนท์ | UTM 47 P 0550812 E, 936266 N |
| - บ้านราษฎร์ไถ่เคียงโครงการระยะ 150 เมตร | UTM 47 P 0550382 E, 935615 N |

3) วิธีการตรวจวัดฝุ่นละออง

ฝุ่นละอองรวม (TSP) ซึ่งแขวนลอยอยู่ในอากาศจะถูกดูดผ่านกระดาศกรองชนิดกลาสไฟเบอร์ที่ผ่านการอบ-ซัง (Equilibrate) อย่างน้อย 24 ชั่วโมง ด้วยอัตราการไหลของอากาศในช่วง 40-60 ลูกบาศก์ฟุตต่อนาที ตลอดระยะเวลา 24 ชั่วโมง จากนั้นนำกระดาศกรองไปอบ-ซังอีกครั้ง เพื่อให้ทราบน้ำหนักของฝุ่นละออง แล้วนำมาคำนวณค่าความเข้มข้นของฝุ่นละอองรวมเฉลี่ย 24 ชั่วโมง

ฝุ่นละอองที่มีขนาดเล็กกว่า 10 ไมครอน (PM-10) ซึ่งแขวนลอยอยู่ในอากาศจะถูกดูดผ่านตัวคัดขนาดฝุ่นก่อนเข้าสู่กระดาศกรองชนิดกลาสไฟเบอร์ที่ผ่านการอบ-ซัง (Equilibrate) อย่างน้อย 24 ชั่วโมง ด้วยอัตราการไหลของอากาศในช่วง 40-60 ลูกบาศก์ฟุตต่อนาที ตลอดระยะเวลา 24 ชั่วโมง จากนั้นนำกระดาศกรองไปอบ-ซังอีกครั้ง เพื่อให้ทราบน้ำหนักของฝุ่นละออง แล้วนำมาคำนวณค่าความเข้มข้นของฝุ่นละอองรวมเฉลี่ย 24 ชั่วโมง

4) ผลการตรวจวัดคุณภาพอากาศ

การตรวจวัดปริมาณฝุ่นละอองแขวนลอยรวม (TSP) และปริมาณฝุ่นละอองขนาดเล็กกว่า 10 ไมครอน (PM-10) โดยได้ดำเนินการตรวจวัดจำนวน 4 สถานี ได้แก่ โรงเรียนบ้านหนองท่อม บ้านตรอกไม้แดง บ้านควนนนท์ และบ้านราษฎร์ไถ่เคียงโครงการระยะ 150 เมตร ระหว่างวันที่ 7-10 กุมภาพันธ์ 2568 ผลการตรวจวัดแสดงได้ในตารางที่ 2-5 หนังสือรับรองผลการวิเคราะห์ทางห้องปฏิบัติการได้ตั้งเอกสารแนบ 10 เอกสารการสอบเทียบเครื่องมือดังเอกสารแนบ 11 และเอกสารอนุญาตขึ้นทะเบียนห้องปฏิบัติการวิเคราะห์ ดังเอกสารแนบ 12

ตารางที่ 2-5 ผลการตรวจวัดคุณภาพอากาศ ระหว่างวันที่ 7-10 กุมภาพันธ์ 2568





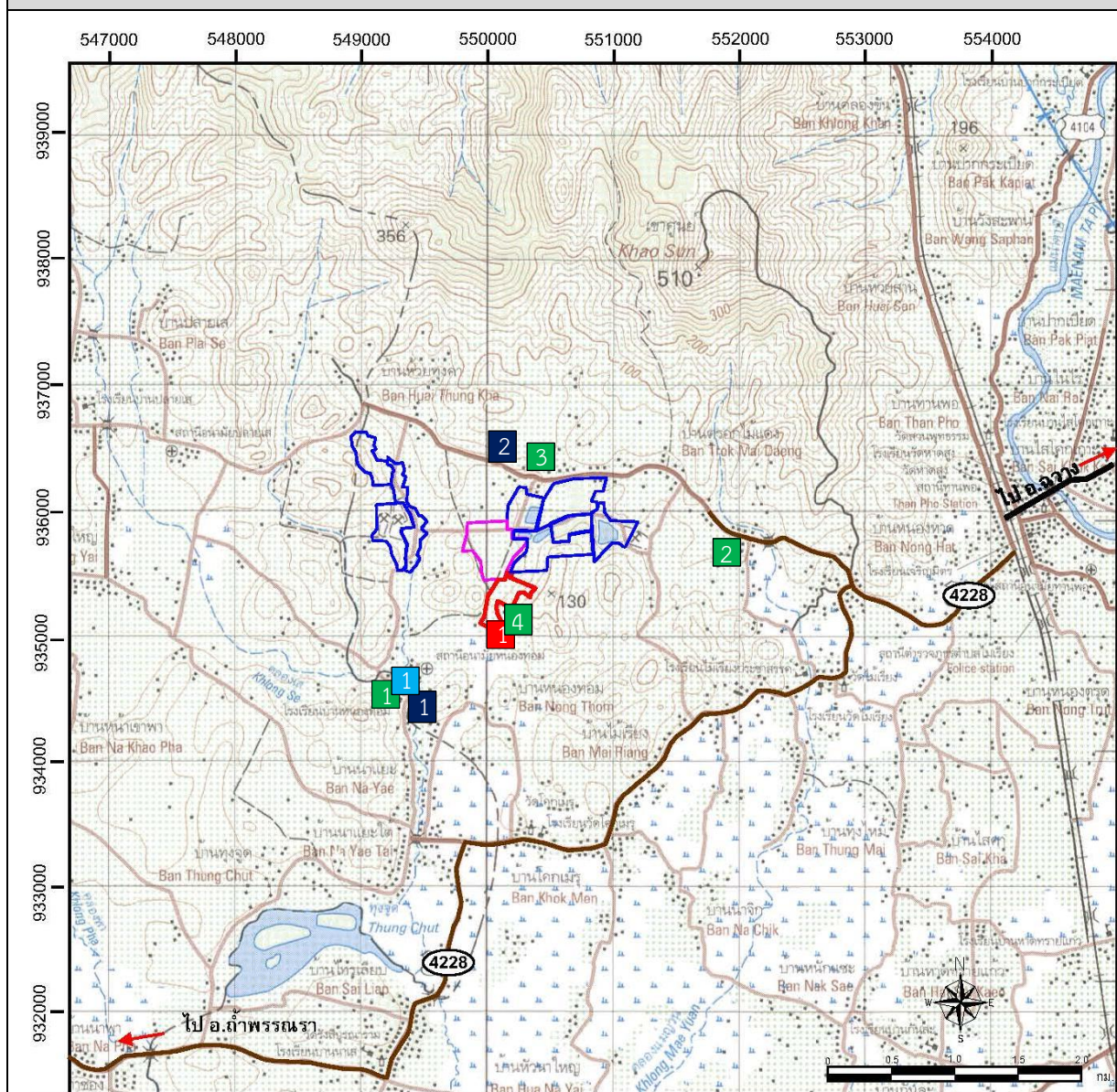

| สถานีตรวจวัด | วันที่ตรวจวัด | ผลการตรวจวัด (มก/ลบ.ม.) | |
|--|---------------|-------------------------|-------|
| | | TSP | PM-10 |
| โรงเรียนบ้านหนองท่อม | 7-8/02/2025 | 0.033 | 0.013 |
| | 8-9/02/2025 | 0.030 | 0.012 |
| | 9-10/02/2025 | 0.033 | 0.013 |
| บ้านตรอกไม้แดง | 7-8/02/2025 | 0.027 | 0.011 |
| | 8-9/02/2025 | 0.039 | 0.015 |
| | 9-10/02/2025 | 0.034 | 0.014 |
| บ้านควนนนท์ | 7-8/02/2025 | 0.0330 | 0.013 |
| | 8-9/02/2025 | 0.034 | 0.014 |
| | 9-10/02/2025 | 0.025 | 0.010 |
| บ้านราษฎรใกล้เคียงโครงการ ระยะ 150 เมตร | 7-8/02/2025 | 0.021 | 0.008 |
| | 8-9/02/2025 | 0.020 | 0.008 |
| | 9-10/02/2025 | 0.025 | 0.010 |
| ค่ามาตรฐาน ¹⁾ | | 0.330 | 0.120 |

หมายเหตุ : ¹⁾ ประกาศคณะกรรมการสิ่งแวดล้อมแห่งชาติ ฉบับที่ 24 (พ.ศ. 2547) เรื่อง กำหนดมาตรฐานคุณภาพอากาศในบรรยากาศโดยทั่วไป
ประกาศในราชกิจจานุเบกษา เล่ม 121 ตอนพิเศษ 104 ง ประกาศ ณ วันที่ 9 สิงหาคม พ.ศ. 2547
Total Suspended Particulate (TSP) : ฝุ่นละอองแขวนลอยรวม เฉลี่ย 24 ชั่วโมง
Particulate Matter (PM-10) : ฝุ่นละอองขนาดเล็กกว่า 10 ไมครอน เฉลี่ย 24 ชั่วโมง

รูปที่ 2-1 แสดงตำแหน่งติดตามตรวจสอบคุณภาพสิ่งแวดล้อม



สัญลักษณ์

- | | | | | | |
|---|-------------------------|---|---------------------------|---|---------------------|
|  | พื้นที่โครงการ |  | จุดตรวจวัดอากาศและเสียง |  | จุดตรวจวัดน้ำผิวดิน |
|  | ประตวนบัตรข้างเคียง | 1. โรงเรียนบ้านหนองท่อม | | 1. คลองเส | |
|  | คำขอประตวนบัตรข้างเคียง | 2. บ้านตรอกไม้แดง | |  | จุดตรวจวัดน้ำใต้ดิน |
| | | 3. บ้านควนนนท์ | | 1. น้ำบาดาลบ้านหนองท่อม | |
| | | 4. บ้านราษฎร์หลังที่ใกล้ที่สุดทางทิศตะวันออก | | 2. น้ำบาดาลบ้านควนนนท์ | |
| | | เฉียงใต้ ในระยะ 150 เมตร | | | |
| | |  | จุดตรวจวัดความสั่นสะเทือน | | |
| | | 1. บ้านราษฎร์หลังที่ใกล้ที่สุดทางทิศตะวันออก | | | |
| | | เฉียงใต้ ในระยะ 150 เมตร | | | |

ที่มา : กรมแผนที่ทหาร (2542) ลาดับชุด L7018 ระวาง 4825 I

2.2.2 ระดับเสียง

1) ดัชนีในการตรวจวัด

- ระดับเสียงเฉลี่ย 24 ชั่วโมง (Leq 24 hrs.)
- ระดับเสียงสูงสุด (L_{max})

2) ตำแหน่งของสถานีที่ตรวจวัด

ตำแหน่งสถานีตรวจวัดคุณภาพอากาศแสดงดังรูปที่ 2-1 รายละเอียดดังนี้

- | | |
|--|------------------------------|
| - โรงเรียนบ้านหนองท่อม | UTM 47 P 0549465 E, 934759 N |
| - บ้านตรอกไม้แดง | UTM 47 P 0552011 E, 935812 N |
| - บ้านควนนนท์ | UTM 47 P 0550812 E, 936266 N |
| - บ้านราษฎร์ไถ่เคียงโครงการระยะ 150 เมตร | UTM 47 P 0550382 E, 935615 N |

3) อุปกรณ์ในการตรวจวัด

- Sound Level Meter
- Acoustic Calibrator
- ชุดติดตั้งเครื่องตรวจวัดระดับเสียง
- ตลับเมตร
- Global Positioning System

4) วิธีการตรวจวัด

การตรวจวัดระดับเสียงเฉลี่ย 24 ชั่วโมง (Leq 24 hrs.) ดำเนินการโดยติดตั้งเครื่องวัดระดับเสียง (Sound Level Meter) ให้สูงจากพื้นไม่น้อยกว่า 1.2 เมตร และห่างจากกำแพงหรือสิ่งกีดขวางในรัศมี 3.5 เมตรเพื่อป้องกันการสะท้อนกลับของเสียง กำหนดให้ด้านไมโครโฟนหันไปทางแหล่งกำเนิดเสียงที่ตรวจวัด โดยกำหนดให้อยู่ในวงจรวงน้ำหนัก เอ (Weighting A) การตอบสนองแบบฟาสต์ (Fast), Mode L_{eq} กำหนดช่วงเวลาเฉลี่ย 1 ชั่วโมง โดยมีการปรับเทียบค่าความถูกต้องทั้งในภายในเครื่อง (Internal) และจากอะคูสติคคาลิเบรเตอร์ จากนั้นเปิดเครื่องกำหนดช่วงของระดับเสียงให้เหมาะสมและตั้งเครื่องทิ้งไว้ 1 ชั่วโมง เมื่อเครื่องทำงานตามคาบเวลาที่ตั้งไว้ จึงบันทึกค่าระดับเสียงเฉลี่ยรายชั่วโมง และจดบันทึกค่าเฉลี่ยรายชั่วโมงให้ครบจำนวน 24 ชั่วโมง เพื่อนำมาคำนวณโดยใช้สูตรทางคณิตศาสตร์แล้วจะได้ค่าเฉลี่ย 24 ชั่วโมง (Leq 24 hrs.) การคำนวณค่าระดับเสียงเป็นวิธีการขององค์การระหว่างประเทศว่าด้วยมาตรฐาน (International Organization of Standardization, ISO) เป็นไปตามประกาศคณะกรรมการสิ่งแวดล้อมแห่งชาติ ฉบับที่ 15 (พ.ศ.2540) เรื่อง กำหนดมาตรฐานระดับเสียงโดยทั่วไป

5) ผลการตรวจวัดระดับเสียง

การตรวจวัดระดับเสียงเฉลี่ย 24 ชั่วโมง (Leq 24 hrs.) และระดับเสียงสูงสุด (L_{max}) โดยดำเนินการตรวจวัดจำนวน 4 สถานี ได้แก่ โรงเรียนบ้านหนองท่อม บ้านตรอกไม้แดง บ้านควนนนท์ และบ้านราษฎร์ไถ่เคียงโครงการระยะ 150 เมตร ระหว่างวันที่ 7-10 กุมภาพันธ์ 2568 ผลการตรวจวัดมีค่าดังตารางที่ 2-6 หนังสือรับรองผลการวิเคราะห์ทางห้องปฏิบัติการดังเอกสารแนบ 10 เอกสารการสอบเทียบเครื่องมือดังเอกสารแนบ 11 และเอกสารอนุญาตขึ้นทะเบียนห้องปฏิบัติการวิเคราะห์ดังเอกสารแนบ 12

ตารางที่ 2-6 ผลการตรวจวัดระดับเสียงโดยทั่วไป ระหว่างวันที่ 7-10 กุมภาพันธ์ 2568

| สถานีตรวจวัด | วันที่ตรวจวัด | ผลการตรวจวัด (เดซิเบล (เอ)) | |
|--|---------------|-----------------------------|------------------|
| | | Leq 24 hrs. | L _{max} |
| โรงเรียนบ้านหนองท่อม | 7-8/02/2025 | 58.7 | 89.4 |
| | 8-9/02/2025 | 59.1 | 92.4 |
| | 9-10/02/2025 | 57.7 | 88.4 |
| บ้านตรอกไม้แดง | 7-8/02/2025 | 63.7 | 92.5 |
| | 8-9/02/2025 | 66.0 | 94.5 |
| | 9-10/02/2025 | 65.3 | 93.8 |
| บ้านควนนนท์ | 7-8/02/2025 | 55.5 | 88.1 |
| | 8-9/02/2025 | 56.5 | 88.4 |
| | 9-10/02/2025 | 57.4 | 93.3 |
| บ้านราษฎร์ไถ่เคียงโครงการ ระยะ 150 เมตร | 7-8/02/2025 | 61.2 | 86.5 |
| | 8-9/02/2025 | 59.4 | 92.6 |
| | 9-10/02/2025 | 54.4 | 85.5 |
| ค่ามาตรฐาน ¹⁾ | | 70.0 | 115.0 |

หมายเหตุ : ¹⁾ ประกาศคณะกรรมการสิ่งแวดล้อมแห่งชาติ ฉบับที่ 15 (พ.ศ. 2540) เรื่อง กำหนดมาตรฐานระดับเสียงโดยทั่วไป

2.2.3 ค่าความสั่นสะเทือน

1) ดัชนีในการตรวจวัด

- ความเร็วของอนุภาค (Peak Particle Velocity, mm/sec)
- ความถี่ (Frequency, Hz)
- ระยะขจัด (Displacement, mm)
- แรงอัดอากาศ (Peak Sound Pressure)

2) จุดตรวจวัด

ตำแหน่งสถานีตรวจวัดคุณภาพอากาศแสดงดังรูปที่ 2-1 รายละเอียดดังนี้

- บ้านราษฎร์ไถ่เคียงโครงการระยะ 150 เมตร UTM 47 P 0550382 E, 935615 N

3) อุปกรณ์ในการตรวจวัด

- Mini Mate plus Series III
- ระดับน้ำ
- คอมพิวเตอร์
- ตลับเมตร
- Global Positioning System

4) วิธีการตรวจวัด

ติดตั้งเครื่อง Mini Mate Plus Series III บริเวณขอบของเขตประพาสบัตรหรือเขตประกอบการหรือขอบด้านนอกของเขตกันชน (Buffer Zone) โดยใช้มาตรฐานความสั่นสะเทือนตามมาตรฐานองค์การระหว่างประเทศว่าด้วยมาตรฐาน (International Organization for Standardization) ที่ ISO 4866 โดยการตรวจวัดความสั่นสะเทือนให้เป็นไปตามมาตรฐาน DIN 4150n การติดตั้งเครื่องมือตรวจวัดจะตั้งบนพื้นดินในแนวราบในระดับที่เท่ากัน โดยต้องทำให้หัววัดความสั่นสะเทือนไม่สามารถขยับหรือเคลื่อนไหวยจากตำแหน่งที่ติดตั้งในขณะที่ทำการตรวจวัดได้หรือหากทำการตรวจวัดบนฐานคอนกรีตที่มีความสูงจากพื้นดินไม่เกิน 0.5 เมตร เป็นไปตามประกาศกระทรวงทรัพยากรธรรมชาติและสิ่งแวดล้อม เรื่อง กำหนดมาตรฐานควบคุมระดับเสียงและความสั่นสะเทือนจากการทำเหมืองหิน (พ.ศ. 2548)

5) ผลการตรวจวัดความสั่นสะเทือน

การตรวจวัดความสั่นสะเทือนขณะระเบิดหน้าเหมือง โดยดำเนินการตรวจวัดจำนวน 1 สถานี ได้แก่ บ้านราษฎรใกล้เคียงโครงการระยะ 150 เมตร เมื่อวันที่ 7 กุมภาพันธ์ 2568 ผลการตรวจวัดมีค่าดังตารางที่ 2-7 หนังสือรับรองผลการวิเคราะห์ทางห้องปฏิบัติการดังกล่าวแนบ 10 เอกสารการสอบเทียบเครื่องมือดังกล่าวแนบ 11 และเอกสารอนุญาตขึ้นทะเบียนห้องปฏิบัติการวิเคราะห์ดังกล่าวแนบ 12

ตารางที่ 2-7 ผลการตรวจวัดค่าความสั่นสะเทือนขณะระเบิดหน้าเหมือง เมื่อวันที่ 7 กุมภาพันธ์ 2568

| สถานี | ดัชนี | ความถี่ (เฮิรตซ์) | ความเร็วอนุภาค (มม./วินาที) | ค่า มาตรฐาน ¹⁾ | ระยะขจัด (ม.ม.) | ค่า มาตรฐาน ¹⁾ | แรงอัด อากาศ |
|--|--------------|----------------------|--------------------------------|------------------------------|--------------------|------------------------------|-----------------|
| บ้านราษฎรใกล้เคียง โครงการระยะ 150 เมตร | TRANSVERSE | 19 | 0.631 | 23.9 | 0.019 | 0.20 | 39.15 |
| | VERTICAL | 28 | 1.009 | 35.2 | 0.018 | 0.20 | |
| | LONGITUDINAL | 24 | 0.615 | 30.2 | 0.004 | 0.20 | |

หมายเหตุ : ¹⁾ ประกาศกระทรวงทรัพยากรธรรมชาติและสิ่งแวดล้อม เรื่อง กำหนดมาตรฐานการควบคุมระดับเสียงและความสั่นสะเทือนจากการทำเหมืองหิน ตีพิมพ์ในราชกิจจานุเบกษา เล่ม 122 ตอนที่ 125 ง ลงวันที่ 29 ธันวาคม 2548
N/A หมายถึง Frequency <1 Hz, Velocity <0.130 mm/sec และ Displacement <0 mm
เวลาระเบิดเหมือง 16.20 น.

2.2.4 คุณภาพน้ำ

1) ดัชนีและวิธีการตรวจวัด

ดัชนีและวิธีการตรวจวัดแสดงรายละเอียดในตารางที่ 2-8

ตารางที่ 2-8 แสดงดัชนีและวิธีการตรวจวัด

| Parameters | Method Analysis ¹⁾ |
|------------------------|---|
| pH | Electrometric Method (4500-H ⁺ B) |
| Total Suspended Solids | Dried at 103-105 °C (2540 D) |
| Total Dissolved Solids | Dried at 180 °C (2540 C) |
| Turbidity | Nephelometric Method (2130 B) |
| Total Hardness | EDTA Titrimetric Method (2340 C) |
| Sulfate | Turbidimetric Method (4500-SO ₄ ²⁻ E) |
| Iron | Digestion, Inductively Coupled Plasma Method (3030 F, 3120 B) |
| Cadmium | Digestion, Inductively Coupled Plasma Method (3030 F, 3120 B) |
| Arsenic | Digestion, Inductively Coupled Plasma Method (3030 F, 3120 B) |
| Lead | Digestion, Inductively Coupled Plasma Method (3030 F, 3120 B) |

หมายเหตุ: ¹⁾ Standard Methods for the Examination of Water and Wastewater. 23rd ed. APHA, AWWA, WEF, 2017.

2) จุดตรวจวัด

ตำแหน่งสถานีตรวจวัดคุณภาพอากาศแสดงดังรูปที่ 2-1 รายละเอียดดังนี้

- คลองเส UTM 47 P 0549366 E, 934696 N
- น้ำบาดาลบ้านควนนนท์ UTM 47 P 0550810 E, 936395 N
- น้ำบาดาลบ้านหนองท่อม UTM 47 P 0549497 E, 934735 N

3) ผลการวิเคราะห์คุณภาพน้ำผิวดิน

การวิเคราะห์คุณภาพน้ำผิวดิน โดยดำเนินการเก็บตัวอย่างน้ำบริเวณคลองเส เมื่อวันที่ 10 กุมภาพันธ์ 2568 แสดงผลการวิเคราะห์ดังตารางที่ 2-9 หนังสือรับรองผลการวิเคราะห์ทางห้องปฏิบัติการดังเอกสารแนบ 10 เอกสารสอบเทียบเครื่องมือดังเอกสารแนบ 11 และเอกสารอนุญาตขึ้นทะเบียนห้องปฏิบัติการวิเคราะห์ดังเอกสารแนบ 12

4) ผลการวิเคราะห์คุณภาพน้ำใต้ดิน

จากผลการวิเคราะห์คุณภาพน้ำใต้ดิน โดยดำเนินการเก็บตัวอย่างน้ำบาดาลบ้านควนนนท์ และน้ำบาดาลบ้านหนองท่อม เมื่อวันที่ 10 กุมภาพันธ์ 2568 ผลการวิเคราะห์แสดงดังตารางที่ 2-10 หนังสือรับรองผลวิเคราะห์ทางห้องปฏิบัติการแสดงดังเอกสารแนบ 10 เอกสารการสอบเทียบเครื่องมือดังเอกสารแนบ 11 และเอกสารอนุญาตขึ้นทะเบียนวิเคราะห์ดังเอกสารแนบ 12

ตารางที่ 2-9 ผลการตรวจวัดคุณภาพน้ำผิวดิน เมื่อวันที่ 10 กุมภาพันธ์ 2568

| ดัชนีตรวจวัด | หน่วย | ผลการวิเคราะห์ | ค่ามาตรฐาน ¹⁾ |
|------------------------|---------------------------|----------------|----------------------------|
| | | คลอโรฟิลล์ | |
| pH | - | 7.4 | 5.0-9.0 |
| Total Suspended Solids | mg/L | 13.4 | - |
| Total Dissolved Solids | mg/L | 696 | - |
| Total Hardness | mg/L as CaCO ₃ | 399 | - |
| Turbidity* | NTU | 4.5 | - |
| Sulfate | mg/L | 171.3 | - |
| Iron | mg/L | <0.01 | - |
| Arsenic* | mg/L | <0.01 | ไม่เกิน 0.01 |
| Cadmium* | mg/L | <0.002 | ไม่เกิน 0.05 ²⁾ |
| Lead | mg/L | <0.01 | ไม่เกิน 0.05 |

หมายเหตุ: ¹⁾ ประกาศคณะกรรมการสิ่งแวดล้อมแห่งชาติ ฉบับที่ 8 (พ.ศ. 2537) ออกตามความในพระราชบัญญัติส่งเสริมและรักษาคุณภาพสิ่งแวดล้อมแห่งชาติ พ.ศ. 2535 เรื่อง กำหนดมาตรฐานคุณภาพน้ำในแหล่งน้ำผิวดิน ตีพิมพ์ในราชกิจจานุเบกษา เล่ม 111 ตอนที่ 16 ง ลงวันที่ 24 กุมภาพันธ์ 2537 (ประเภทที่ 3)

²⁾ น้ำที่มีความกระด้างในรูปของ CaCO₃ เกินกว่า 100 มิลลิกรัมต่อลิตร

* รายการทดสอบนี้อยู่นอกขอบข่ายการรับรอง ISO/IEC 17025 ของห้องปฏิบัติการทดสอบ

ตารางที่ 2-10 ผลการวิเคราะห์คุณภาพน้ำใต้ดิน เมื่อวันที่ 10 กุมภาพันธ์ 2568

| ดัชนีตรวจวัด | หน่วย | ผลการวิเคราะห์ | | ค่ามาตรฐาน ¹⁾ | |
|------------------------|---------------------------|--------------------------|-------------------------|--------------------------|-----------------------|
| | | น้ำบาดาล บ้านหนองท่อม | น้ำบาดาล บ้านควนนนท์ | เกณฑ์กำหนด ที่เหมาะสม | เกณฑ์อนุโลม สูงสุด |
| pH | - | 6.5 | 6.5 | 7.0-8.5 | 6.5-9.2 |
| Total Suspended Solids | mg/L | <5.0 | <5.0 | ไม่ได้กำหนด | ไม่ได้กำหนด |
| Total Dissolved Solids | mg/L | 358 | 54 | ไม่เกิน 600 | 1,200 |
| Total Hardness | mg/L as CaCO ₃ | 167 | 10 | ไม่เกิน 300 | 500 |
| Turbidity* | NTU | <1.0 | <1.0 | 5 | 20 |
| Sulfate | mg/L | 135.4 | 9.2 | ไม่เกิน 200 | 250 |
| Iron | mg/L | <0.01 | <0.01 | ไม่เกิน 0.5 | 1.0 |
| Arsenic* | mg/L | <0.01 | <0.01 | ต้องไม่มีเลย | 0.05 |
| Cadmium | mg/L | <0.01 | <0.01 | ต้องไม่มีเลย | 0.01 |
| Lead | mg/L | <0.01 | <0.01 | ต้องไม่มีเลย | 0.05 |

หมายเหตุ: ¹⁾ ประกาศกระทรวงทรัพยากรธรรมชาติและสิ่งแวดล้อม เรื่อง กำหนดหลักเกณฑ์และมาตรการในทางวิชาการ สำหรับการป้องกันด้านสาธารณสุข และการป้องกันในเรื่องสิ่งแวดล้อมเป็นพิษ พ.ศ.2551 ตีพิมพ์ในราชกิจจานุเบกษา เล่ม 125 ตอนที่พิเศษ 85 ง ลงวันที่ 21 พฤษภาคม 2551

* รายการทดสอบนี้อยู่นอกขอบข่ายการรับรอง ISO/IEC 17025 ของห้องปฏิบัติการทดสอบ